



Lyngen kommune

Møteinnkalling

Utvalg: Lyngen formannskap
Møtested: Kommunestyresalen, Lyngseidet
Dato: 16.02.2016
Tidspunkt: 09:00

Medlemmene innkalles med dette til møtet.

Medlemmer som måtte ha gyldig forfall og/eller mulig inhabilitet, må muntlig melde fra om dette snarest, slik at varamedlem kan bli innkalt. De varamedlemmene som får tilsendt innkallingen, møter altså bare dersom de får særskilt innkalling. Egenmeldingsskjema finnes på vår hjemmeside www.lyngen.kommune.no under politikk/sakspapirer.

De sakene som ikke er unntatt offentlighet er i tida fram til møtet utlagt med alle dokumenter til alminnelig ettersyn på Servicekontoret, kommunehuset.

De medlemmene og eventuelle innkalte varamedlemmer som skal delta i behandlingen av saker som er unntatt offentlighet, kan få nærmere innsyn i disse (dersom de ikke følger denne innkallingen) ved henvendelse til Servicekontoret.

NB:

Lyngenhallen Drift AS – innkalling ekstraordinær generalforsamling 16.02.16
umiddelbart etter at formannskapsmøtet er avsluttet. Innkalling dat 22.01.16 er utsendt tidligere og møtet som i utgangspunktet var berammet til 28.01.16 ble utsatt til 16.02.16.

Lyngen kommune, den 08.02.16

Dan-Håvard Johnsen
ordfører

Inger-Helene B. Isaksen
utvalgssekretær

VEDLEGG:
Saksutredningene

Kopi av innkallingen vedlagt saksutredningene sendes til orientering til:

1. og 2. vararepresentant for hver liste
Rådmannen (ipad)
Økonomisjefen (ipad)
Leder PNT (ipad)
Sektorleder teknisk drift (epost)
Oppvekstsjefen (ipad)
Helse- og omsorgssjefen (ipad)

Sendes på e-mail til:

Kontrollutvalget (e-post med unntak av ett medlemmer)
Råd for folkehelse v/Harald Haugen (Ikke saker unntatt offentlighet).
Fagforbundet htv, 9060 Lyngseidet (Ikke saker unntatt offentlighet)
Utdanningsforbundet htv, 9060 Lyngseidet (Ikke saker unntatt offentlighet)

Pressen - legges ut på internett:

Bladet Nordlys, postboks 2515, 9272 Tromsø. (Ikke saker unntatt offentlighet.)
Framtid i Nord, postboks 102, 9069 Lyngseidet. (Ikke saker unntatt offentlighet.)
NRK Troms, 9291 Tromsø. (Ikke saker unntatt offentlighet.)
Biblioteket for utlegging til alminnelig innsyn. (Ikke saker unntatt offentlighet.)

Kopi av innkallingen uten vedlegg:

KomRev Nord (epost) (kun kommunestyre og formannskapet)
Kommunekassereren

NB ! De som mottar kopi av innkallingen (evt. m/vedlegg) møter kun etter eget ønske dersom de ikke blir innkalt særskilt. Evt. talerett er i hht. formannskapetets/utvalgets arbeidsreglement (pkt. A, § 4).

Saksliste

Utv.saksnr	Sakstittel	U.Off	Arkivsaksnr
PS 16/16	Delegerte saker		
DS 29/16	Utslippstillatelse for tiltak på eiendommen 98/ (innvilget Lundvoll Maskinstasjon)		2015/2140
DS 30/16	Godkjent søknad om igangsettingstillatelse 2- Aurora Spirit AS, Årøybuktnes (innvilget – Arkitektkontoret Amundsen as)		2015/2106
DS 31/16	67/98 - Igangsettingstillatelse - Oppføring av plathall - JL Bygg Consult AS (innvilget)		2015/1738
DS 32/16	109/11- svar på søknad om deling av grunneiendom, Ellen Pedersen (innvilget)		2015/1934
DS 33/16	108/147 - Ferdigattest for tiltak - Bolig - Lenangen Service AS v/ Stein Åge Midttun (innvilget)		2015/1300
DS 34/16	Ferdigattest for avløpsanlegg- eiendommen 110/99 (innvilget – Bjørn Ole Fagermo)		2015/1699
DS 35/16	112/147 - Ferdigattest for tiltak - Tilbygg til bolig - Odd Steinar Andersen (innvilget)		2015/1222
PS 17/16	Eidebakken svømmehall - investering av utbedringer		2015/1145
PS 18/16	Behov for avklaringer- gjenoppbygging av bygning på eiendommen 83/73- "Grønnbygget"		2015/1365
PS 19/16	Klage på delegert vedtak om avslag på søknad om dispensasjon- bruksendring av driftsbygning på eiendommen 118/2.		2015/296
PS 20/16	1938/108/165 - Søknad om dispensasjon fra utleiehytte til fritidsbolig - Bruksendring - Willy Johansen		2015/2087
PS 21/16	Retningslinjer for tildeling av tilskudd til boligbygging i Lyngen kommune		2016/79
PS 22/16	Anmodning om bosetting av flyktninger for 2016		2015/1384
PS 23/16	Opprettelse av 50 % engasjement stilling ved sosialtjenesten ved NAV - omdisponering av midler		2016/145
PS 24/16	Fornyelse av eksisterende salgs- og skjenkebevillinger		2015/2104
PS 25/16	Delegering av bevilgningsfullmakt - Levekårsutvalget		2015/1472

PS 26/16	Opprettelse av ett dispensasjonsutvalg for motorferdsel i utmark - skadefelling	2016/5
PS 27/16	Søknad om dispensasjon fra lov om motorferdsel i utmark - Kvalvikdalen Hytteforening v/ Emil Leiros	2016/5
PS 28/16	Lenangen skole og barnehage - utbygging	2015/83

ca kl 11:00: Orientering/diskusjon om Stedsutviklingsprosjektet v/Axel og Ingeborg

ca kl 12:00: HR-prosjekt: Lenangen barne- og ungdomsskole (presentasjon fra prosjektleder)
Saksdokumenter til denne saken, jfr PS 28/15 vil bli ettersendt på e-post.

(Levekårsutvalget skal behandle flere av disse sakene mandag 15.02.16. Deres behandling vil bli referert i møtet)

PS 16/16 Delegerte saker

DS 29/16 Utslippstillatelse for tiltak på eiendommen 98/1

DS 30/16 Godkjent søknad om igangsettingstillatelse 2- Aurora Spirit AS, Årøybuktnes

DS 31/16 67/98 - Igangsettingstillatelse - Oppføring av plasthall - JL Bygg Consult AS

DS 32/16 109/11- svar på søknad om deling av grunneiendom, Ellen Pedersen.

DS 33/16 108/147 - Ferdigattest for tiltak - Bolig - Lenangen Service AS v/ Stein Åge Midttun

DS 34/16 Ferdigattest for avlopsanlegg- eiendommen 110/99

DS 35/16 112/147 - Ferdigattest for tiltak - Tilbygg til bolig - Odd Steinar Andersen



Saksfremlegg

Utvalgssak	Utvalgsnavn	Møtedato
17/16	Lyngen formannskap	16.02.2016
	Lyngen kommunestyre	

Eidebakken svømmehall - renovering

Henvisning til lovverk:

Rådmannens innstilling

Budsjettdekning:

Årsbudsjett	Prosjekt	Prosjektnavn	Økes	Reduseres
2016	16017	Eidebakken svømmehall - renovering	20 000 000	
2016				-20 000 000

Saksopplysninger

Svømmebassenget ved Eidebakken skole er stengt pga. lekkasjer, anlegget har ikke vært benyttet til svømmeundervisning siden august 2014.

Lyngen kommune har, ved byggeleder Viggo Berglund i NNBK, fremmet reklamasjon overfor prosjekterende konsulent (Trønderplan) og utførende entreprenør (Byggmester Bengt Andersen). Begge har tilkjennegitt at de ikke påtar seg ansvar for skaden og avviser derfor erstatningsansvar eller plikt til å utbedre forholdet.

Konsulentbedriften TYR AS har, på oppdrag av Trønderplan, utført kontroll av armeringsmengder i utvalgte snitt i bassenget. TYR AS opplyser at de har foretatt stikkprøvekontroll av følgende emner:

- At beregningsforutsetninger er ivaretatt
- At konstruksjonens styrke er ivaretatt
- At økt vannivå er ivaretatt

Konklusjonen av deres arbeid, fremlagt i rapport datert 29.4.2015, er at konstruksjonen har «i dag» tilfredsstillende sikkerhet basert på stikkprøveberegninger.

Konsulentbedriften Rambøll har, på oppdrag av Lyngen kommune, gjort en vurdering/etterprøving av ovennevnte TYR-rapport. Av deres kontrollrapport datert 1.6.2015 konkluderes at det ikke er fastslått at kapasiteten er tilstrekkelig til å sette anlegget i drift, det anbefales derfor å utføre ytterligere beregninger som viser at kapasiteten er tilstrekkelig før anlegget settes i drift.

Lyngen kommune har mottatt kontrollrapport datert 14.8.2015 fra konsulentbedriften TYR AS. Av rapportens innledning fremgår at denne er gjort etter en slik modell at beregningen skal være best mulig dekkende for hele bassenget. Konklusjonen av denne er samme som tidligere, at konstruksjonen har «i dag» tilfredsstillende sikkerhet basert på stikkprøveberegninger.

Konsulentbedriften Rambøll har, i rapport datert 1.10.2015, gjort statiske beregninger av konstruksjonen. Det konkluderes her at den gamle delen av bassenget er utnyttet så høyt at denne burde vært revet ved rehabiliteringen.

Under henvisning til rapport fra Rambøll AS finner Lyngen kommune til grunn å fastslå at skaden skyldes prosjekteringsfeil. Med grunnlag i samme rapport kan også fastslås at bassenget ikke kan tas i bruk før feilen er utbedret.

Som ovenfor nevnt har både prosjekterende og utførende frasagt seg ansvaret for lekkasjen og avvist ansvar for erstatning eller å utbedre forholdet. Lyngen kommune ser det derfor som sannsynlig at striden kan bli avgjort i retten. Lyngen kommune har ikke kontroll på tidsbruken før avgjørelse er fattet, men det kan påregnes 1 eller flere år.

Saken er avklart med jurist ifht muligheter for å starte opp utbedringer av bassenget før ansvar og eventuell erstatning er avgjort. Det er ingenting til hinder for at Lyngen kommune kan starte opp med reparasjonene selv om dette ikke er avgjort. Det innebærer imidlertid at Lyngen kommune kan risikere å måtte ta hele omkostningen selv.

Foreløpig kostnadsoverslag er estimert til ca. 11 mill. kroner, men man kan anta at dette er noe lavt og at et mer realistisk budsjett vil ligge på rundt 20-25 mill. kroner.

Forhold til overordnet plan og øvrige vedtak

Er ikke innarbeidet i budsjett og økonomiplan 2016-2019.

Økonomiske konsekvenser

Dersom disse påkostningene/reparasjonene skal finansieres ved låneopptak i tillegg til årets investeringsbudsjett vil dette øke årets låneopptak til nesten 100 mill. kroner. Dette vil medføre påfølgende økning i avdrag og renter, noe som må dekkes inn ved reduksjoner i driftsbudsjettet 2017.

Risiko- og sikkerhetsmessige konsekvenser

Bassenget er slik stand at denne ikke kan benyttes i svømmeundervisningen, noe som medfører redusert svømmeundervisning for elevene ved Eidebakken og Lyngsdalen. Kommunens lovpålagte ansvar for å tilby svømmeundervisning blir oppfylt ved å frakte elever med buss til Lenangen, med dette er en tidkrevende og kostbar løsning.

Vurdering av alternativer og konsekvenser

Med bakgrunn i de avklaringer som er gjort anbefaler rådmannen at man starter opp renoveringen av bassenget. Rådmannen anbefaler også at denne investeringen dekkes innenfor årets investeringsbudsjett ved at man omprioriterer prosjekter for å unngå økte kapitalkostnader og belastning på neste års driftsbudsjett.



Saksfremlegg

Utvalgssak	Utvalgsnavn	Møtedato
18/16	Lyngen formannskap	16.02.2016

Behov for avklaringer- gjenoppbygging av bygning på eiendommen 83/73- "Grønnbygget"

Vedlegg

- 1 Brev fra KLP 5-10-15

Rådmannens innstilling

1. Alternativ:

Det føres opp bygning med to leiligheter i sokkeletasjen og dagsenter i 1. etg. Bygningen blir oppført som styrt gjenoppføring med hjelp av Byggtakst Nord AS. Lyngen kommune vil dekke utbedring av eksisterende drenering og fuktsikring, utover dette forutsettes at gjennomføring av tiltaket ikke medfører kostnader for kommunen.

Kommunens andel på inntil kr 250 000 dekkes av dispisjonsfondet. Årsbudsjett 2016 reguleres tilsvarende.

2. Alternativ:

Bygningen føres opp med 3 leiligheter i underetasje og 1 leilighet med dagsenter i 1. etasje. Verdien fastsettes ved skjønn, kommunen dekker anslåtte ekstrakostnader i forbindelse med endringer i forhold til opprinnelig bygning på kr 1 119 000,- eks mva. I tillegg kommer kostnader med oppgradering av drenering og avsetning til uforutsette kostnader.

Før igangsetting forelegges kostnadsoverslag og finansiering for kommunestyret til godkjenning.

Saksopplysninger

Den 21.12.2014 brenner bygning på eiendommen 83/73, bygningen ble frem til skadetidspunktet benyttet som dagsenter med to leiligheter i sokkeletasjen. Lyngen kommune meldte dette som en skade til KLP forsikring den 22.12.14. Lyngen kommune har i e-post til KLP den 27.2.15 tilkjennegitt at det ønskes oppført bygning med 3 bo-enheter i sokkel og 1 leilighet med dagsenter i 1. etg. Dette er fulgt opp med e-post fra kommunen den 13.3.15 der det legges ved en planskisse som viser hvilken løsning som ønskes ved gjennomføringen av oppbyggingen.

Den 18.6.15 mottar Lyngen kommune e-post fra KLP der det fremgår at eksisterende grunnmur innehar restverdi på kr 1 020 000,- eks mva, det knyttes en viss usikkerhet til dette beløpet siden innredning i sokkeletasje ikke er revet og det eksakte skadeomfanget ikke er kjent. Lyngen kommune mottar den 11.9.15 endelig takst som viser at restverdien på eksisterende grunnmur er kr 1 097 000,- eks mva, det forutsettes at TEK 10 ikke kan oppfylles på alle områder og at dispensasjon fra noen tekniske krav dermed kan bli nødvendig. Lyngen kommune gir tilsvaret den 24.9. på takst der det stilles følgende spørsmål:

1. KLP må spesifisere alle punkter til dispensasjon fra Tek 10 da dette ikke framgår. En eventuell dispensasjon må behandles av settesaksbehandler i en annen kommune og eventuelt vedtas av Lyngen formannskap tidligst i desember 2015.
2. Hvem dekker kostnadene med søknad som skal utarbeides av forsvarlig foretak?
3. Husleietap for kommunen i 20 mnd. og antatt lenger da saken trekker ut.
4. Ekstrakostnader for kommunen til ekstra drift i min. 20 mnd.
5. Kommunalt løstøre som gikk tapt.
6. Privat løstøre tilhørende beboere.
7. Skadekostnader på uteområdet på skadestedet.
8. Kostnader med avløpsrensing og spyling.
9. Prisstigningsperioden som skal kompenseres pga. lang behandlingstid – 20 mnd. +.
10. Eventuelle budsjettoverskridelser i hht. fradragstakst på grunnmur.

Lyngen kommune har mottatt svar fra KLP den 5.10.15 der det blant annet opplyses at offentlige påbud, fremsatt i TEK 10, vil være mulig å oppfylle ved oppføring der eksisterende grunnmur beholdes. Svaret fra KLP ligger som vedlegg til denne sak.

Lyngen kommune ber i e-post den 13.11.15 om KLP sin tilbakemelding over hvilke økonomiske konsekvenser det vil gi å føre opp ny bygning med 3 leiligheter i sokkel og en leilighet med dagsenter i 1. etg. Den 25.1.16 mottar Lyngen kommune svar der det fremgår at KLP estimerer tilleggs kostnader til kr 1 119 000,- eks mva for oppføring av ønsket bygning. Det fremgår også at KLP ser for seg to mulige løsninger:

1. At man bygger tilbake med to leiligheter i sokkeletasjen. Endringene i etasjen oven er fremdeles mulige, hvis de avklares på forhand. Bygningen vil da bli oppført som styrt gjenoppføring med hjelp av Byggtakst Nord AS.
2. At verdiene fastsettes ved skjønn. Kommunen vil da ha de økonomiske rammene faststilt og kan ta beslutning om hva som er mest optimalt. Vi har senn tidligere avklart at vi vil utøke begrensningen i oppbygningstid grunnet valg av oppgjørsform. I skjønnet er det tatt med kostnader ved byggeledelse etc.

Tilbakemelding fra KLP er dermed å forstå slik at styrt gjenoppbygging ikke vil bli utført i regi av forsikringsselskapet dersom kommunen ønsker å føre opp bygning med 4 boenheter og

dagsenter. Dersom slik bygning ønskes oppført så vil dette måtte løses ved skjønn der kommunen får et beløp som oppgjør og gjennomfører oppbyggingen i egen regi.

KLP har tidligere beregnet gjennomføringskostnadene for oppføring av tilsvarende bygning til kr 5,6 mill, det er da gjort fradrag for restverdier. I tillegg er det regnet tilleggskostnader på kr 0,84 mill som følge av offentlige påbud for nybygg. Beregnet erstatningsbeløp er dermed kr 6,44 mill.

Plan:

Før brannen inntraff var bygningen benyttet til dagsenter og 2 boliger, etter opplysninger ført i matrikkelen er det registrert 2 boenheter i underetasje og 1 boenhet i 1. etasje. Bygningen er matrikkelført som bygningstype 151: *Bo – og servicesenter*. Bygningen er oppført i 1980-81, siste registrerte byggesak er datert 8.6.94 der det ble søkt og gitt tillatelse til ombygging av garderobe og inngangsparti. Oppføring av 4 boenheter med dagsenter som planlagt er dermed i tråd med byggetillatelse fra 94.

For kommunen sin del vurderes følgende forhold å måtte avgjøres før oppføring av ny bygning kan besluttes gjennomført:

1. Skal tiltaket gjennomføres som «styrt gjenoppbygging» der KLP forestår gjennomføringen fra søknadsprosess til ferdigstilling?
2. Skal verdiene fastsettes ved skjønn? Dette innebærer at kommunen får utbetalt et beløp og at gjenoppbygging utføres i regi av kommunen.
3. Kan tiltaket gjennomføres i tråd med gjeldende planformål?

Vurdering av alternativer og konsekvenser

1. Ved «styrt gjenoppbygging» vil kommunen kunne forholde seg til KLP, som gjennomfører tiltaket ved hjelp av Byggtakst Nord. KLP vil da ikke akseptere endret planløsning i forhold til opprinnelig bygning. Dette innebærer at kommunen må godta at det føres opp bygning med to leiligheter i underetasje og dagsenter i 1. etasje. Eventuell utbedring eller oppgradering av eksisterende drenering og fuktsikring vil måtte dekkes av kommunen, kostnader anslås til kr 250 000,- for dette.

Fordelen med slik gjennomføring er at forsikringsselskapet da vil føre opp bygningen tilnærmet slik denne fremstod før brannen, uten at kommunen behøver å bidra økonomisk. Dette gir oversiktlig økonomiske forhold, men ikke den planløsningen som først og fremst er ønskelig.

2. Etter KLP sin vurdering vil kostnadene med å føre opp totalt 4 bo-enheter og dagsenter medføre ekstra kostnader på kr 1 119 000,- eks mva i forhold til et bygg identisk med brannskadet bygning. Lyngen kommune har ikke slik kjennskap til dagens priser i markedet at vi kan gjøre noen god vurdering av kvaliteten på dette, vi legger derfor dette anslaget til grunn for vår beslutning.

Av tilbakemeldinger fra KLP fremgår at styrt gjenoppbygging ikke er aktuelt dersom det ikke føres opp et tilnærmet identisk bygg. Rådmannen ser det dermed slik at oppføring av bygning med 4 boenheter og dagsenter vil medføre ekstrakostnader minst på kr 1 119 000,-, i tillegg vil ikke tiltaket kunne gjennomføres som «styrt gjenoppbygging». Dette innebærer at kommunen sitter med ansvaret for gjennomføring av tiltaket og eventuelle kostnader som ikke er tatt med i skjønnsfastsettelsen. Slik gjennomføring vil dermed skape et usikkert kostnadsbilde for gjennomføringen av tiltaket, usikkerheten vil

ikke være lukket før tilbud er innhentet og store deler av utførelsen i sokkeletasjen er gjennomført.

Kommunen har ikke noen sikker formening om størrelsen på verdien fastsatt ved skjønn, men ut fra erstatningen for Solhov Barnehage i 2010 og etter anslag for gjennomføringskostnader gjort av KLP har vi grunn for å anta erstatningsutbetaling på ca kr 6,4 mill eks mva. Kommunen vil da måtte ta risikoen for uforutsette forhold med gjennomføringen. Slik risiko kan være verd å ta dersom tiltaket gjennomføres som nybygg fra grunnen av, men i dette tilfellet vil forholdet til eksisterende grunnmur gi en uoversiktlig økonomisk situasjon inntil tilbud er innhentet og store deler av arbeidet er utført i underetasjen. Rådmennene ser det derfor nødvendig å avsette et beløp minst tilsvarende 10 % av anslåtte total kostnader til uforutsette kostnader i prosjektet. Dersom forutsigbare kostnader er ønskelig er det derfor ikke fordelaktig for kommunen at verdien fastsettes ved skjønn.

3. Område er i gjeldende arealplan avsatt til sentrumsformål, det fremgår av bestemmelsene til arealplanen at *«søknaspliktige tiltak ikke kan iverksettes for området inngår i reguleringsplan»*. Bygningen ønskes oppført i avstand ca 20 meter fra FV 868, veiloven § 29 (bestemmelse om byggegrense på 50 meter langs FV) kommer dermed til anvendelse for dette tiltaket. Oppføring krever dermed dispensasjon fra veiloven, det er Statens vegvesen som behandler slik søknad.

Med grunnlag i pbl § 11-6 ser rådmannen det slik at krav om reguleringsplan gjelder for alle nye tiltak, dette uavhengig om gjenoppbygging etter brann eller førstegangsoppføring av bygning. Tiltaket kan ikke gjennomføres uten at det gis dispensasjon fra plankravet. Saken sendes derfor på høring til berørte sektormyndigheter som dispensasjonssøknad fra plankravet før denne behandles politisk.

Saken fremlegges derfor formannskapet med to alternativer.

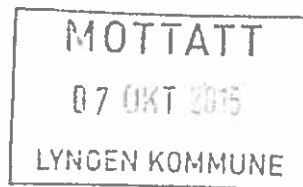

KLP
Skadeforsikring

KLP Skadeforsikring AS
Et selskap i KLP-konsernet
Org nr.: 970 896 856 Foretaksregisteret
Dronning Eufemias gate 10,
Pb. 400 Sentrum, 0103 Oslo
Tlf.: 05554 Faks: 22 03 39 41
www.klp.no

LYNGEN KOMMUNE
Strandveien 24
9060 LYGSEIDET

Oslo, 5. oktober 2015

Att: Tom-Jarle Isaksen og Kåre Fjelstad

SKADEDATO: 21.12.2014
SKADESTED: Solhov Lyngseidet
VÅRT SKADENR: 177372 MBE

Vi viser til ert brev av den 240915.

Da har vi sett på saken og vi har innhentet hjelp/svar fra takstmann på det de bygningstekniske spørsmålene samt avklaringer opp mot rapporten av den 260815.

Vi vedlegger brev fra takstmann av den 011015 som bla avklarer problematikken kring restverdier i bygning i relasjon med hoved ombygning etter TEC 10 samt setningsskade. Spørsmålene 1 (som henger sammen med bruk av gjenverdier), 2,7 og 8 besvares av takstmann. Takstmann avklarer også hva som ligger i beløpet kr 763.000,- eks mva for kostnader ved å reparere gjenverdier, og hva som er brukt til nå. Vi har også bedt takstmann om at regne på nedgang i omsetningsverdien grunnet skaden da den er relevant da vi diskuterer ulike alternativer.

Selskapet besvarer resterende spørsmål samt avklarer hvordan erstatningen kan benyttes samt hva det får for konsekvenser og hva det får for følger for oppgjøret.

Spørsmål kring bruk av byingens restverdier samt spørsmål 1. Svar fra takstmann:

Spørsmål 1: Forholdet til offentlig påbud og reparasjons ihht TEK 10.

I våre første brev i brannsakene hadde vi ikke et grunnlag for å kunne vurdere alle forholdene til TEK 10. For å unngå en senere diskusjon opplyste jeg at kommunen måtte forberede seg på å gi dispensasjon.

I skaderapporten datert 26.08.2015 som er skrevet etter at verdiløse rester er revet, og jeg har vært på befaring for se på gjenverdiene og forholdet for å gjennomføre TEK 10, er følgende beskrevet i skaderapporten – utdrag:

«Offentlige påbud utløst av brannskaden»

Muren fremstår etter riving med ca. 2,5 m etasjehøyde og det vil stort sett være mulig å gjennomføre alle kjente offentlige påbud mot krav i TEK 10 ved reparasjon.»

Jeg kan altså ikke se noen hindringer i å reparere hele bygget etter TEK 10 og alle kjente påbud er listet opp i skaderapporten og prisberegnet i kalkulasjonen.

Spørsmål kring skader på grunnmur i sør. Svar fra takstmann:



Sprekke i grunnmuren.

Sprekkene som er bemerket i vår skaderapport skyldes setninger, og den bakenforliggende årsak kan muligens være flere. Imidlertid et dette sprekker som krever små tiltak. Sett fra vår side er det bare å tette disse med sementmasse og krafse løsmasse fra på utsiden å fylle betong tilbake.

Spørsmål 2. Svar fra takstmann:

Disse kostnader er en del av reparasjonskostnadene og er medtatt i skadetaksten. Det er lagt til grunn at dette utføres godkjent foretak. Kommunen innhenter tilbud på dette akkurat på samme måte som de gjør i enhver byggesak i eget regi dersom de ikke utfører dette selv. Byggesaksgebyr er også medtatt i skadetaksten

Spørsmål 7. Svar fra takstmann;

Det som blir berørt av terreng ved riving og gjenoppbygging er medtatt i reparasjonskostnaden. Ved befaring kunne jeg ikke se at rivingen hadde medført nevneverdig skade på terreng. Oppbyggingsfasen vil «slite» litt mer på terrenget og reparasjon er medtatt i reparasjonskostnadene.

Spørsmål 8. Svar fra takstmann;

Dette gjelder bunnledninger for avløp. Dette vurderes av ansvarlig rørlegger ved reparasjon i hvert enkelt tilfelle. Det man undersøker er om det er kommet ting fra brannen inn i avløp som må fjernes. Jeg har ikke medtatt kostnader her. En spyling og filming med rapport vil koste omkring kr 12 000.- + mva.

Vi har også bedt takstmann om at regne på nedgangen i omsetningsverdien med fradrag av netto (etter sanering/reparasjon). Dette verdi er viktig da det er erstatningen hvis det ikke blir foretatt gjenoppføring/reparasjon eller gjenoppføring til annet formål. Nedgangen i økonomisk verdi er beregnet til Kr 3.681.440,-.

Det betyr at det foreligger en takst rapport som kan brukes på lik linje som et skjønnsdokument, da vi nå også har nedgang i økonomisk verdi. Samtlige av de verdier man normalt regner på er beregnet i takst rapport og tillegg av den 011015.

Takstmanns beregninger av nedgang i omsetningsverdi følger av hans brev av den 011015.

Takstmann viser også i sitt brev til at deler av de kr 763.000,- eks mva for reparasjon av gjenverdi i grunnmur er utbetalt som oppgjør for utførte arbeid. Det i praksis brukt kr 393.000,- eks mva.

Selskapets svar og avklaringer.

Spørsmål 3.

Selskapet erstatter husleietap for de leiekontrakter som var i kraft ved skade tidspunktet frem til gjenoppføring kunne ha skjedd. Vi dekker således den tid som nå har gått pluss nødvendig fremtidig gjenoppbygningstid.

Spørsmål 4 og 5.



Skadeforsikring

Her vil vi be takstmann og å beregne disse tap. Hvis det er omfattende arbeid kan vi vinne dere å utgi til takstmenn med spesial kompetanse.

KLP Skadeforsikring AS
Et selskap i KLP-konsernet
Org.nr.: 970 896 856 Foretaksregisteret
Dronning Eufemias gate 10,
Pb. 400 Sentrum, 0103 Oslo
Tlf: 05554 Faks: 22 03 39 41
www.klp.no

Spørsmål 6.

Dette dekkes av beboere eller dennes forsikring. Selskapet har ikke ansvar for tap eller kostnader knyttet til leietakere eller dennes løsøre.

Spørsmål 9. Samme som spørsmål 3. Den tid som gått pluss normal gjenoppføringstid.

Spørsmål 10. Hvis det kommer kostnader for skader som ikke er behandlet i rapporten eller ved et skjønn vil selskapet dekke ekstra kostnader.

Det vil vare mulig å bygge på et annet sted så lenge det er til samme formål. Selskapet vil da erstatte kostnadene for gjenoppbygning etter fradrag for netto gjenverdier (kr 5.603.000,- eks mva) offentlig påbud (kr 840.000,- eks mva) samt gjenstående kostnader ved sanering av gjenverdier med fradrag av det som er brukt (kr 763.000,- eks mva minus kr 393.000,- eks mva).

Uansett om bygningen gjenoppføres på samme sted eller på annet sted er det i vilkårene fradrag for økning i markeds verdi over 40%. Vi ser ingen grunn til å tro at dette vil slå ut på den aktuelle bygningen uansett plassering.

Det er ut etter vilkårene ikke mulig at anvende erstatningen til å tilføre verdier i en eksisterende bygning ved oppussing ominnredning etc. Erstatningen forutsetter oppføring av bygning (til samme formål) alt en tilleggs bygning. Likevel erstattes uansett nedgang i omsetningsverdi på lik linje med at man ikke bygger.

Samtidig kan det ved en åpen diskusjon vare lurt å høre på hva kommunen har for planer kring Lyngens sykehjem slik at man ikke tvinger frem en løsning som er dyr og ikke hensiktsmessig for kommunen.

Bygningen er fullverdi forsikret. Det betyr at selskapet erstatter hva det koster at tilbakeføre samme bygning med fradrag av netto gjenverdier samt de påbud som utløses av skaden.

Vi håper på en konstruktiv dialog og kan tenke oss et møte hvis det hjelper saken.

Vi har nå fått avklart fra er at dere regner med merverdi fradrag for fremtidig bygning. Hvis ligningsmyndigheten ikke godkjenner fradrag vil KLP Skadeforsikring ta hensyn til dette.

Vi avventer er tilbakemelding.

Med vennlig hilsen
for KLP Skadeforsikring AS

Mats Berggren
Skadebehandler
Telefon: 22 03 35 98



Saksfremlegg

Utvalgssak	Utvalgsnavn	Møtedato
19/16	Lyngen formannskap	16.02.2016

Klage på delegert vedtak om avslag på søknad om dispensasjon-bruksendring av driftsbygning på eiendommen 118/2.

Henvisning til lovverk:

Plan og- bygningsloven

Jordloven

Vedlegg

- 1 Klage
- 2 Søknadens kartvedlegg
- 3 Oversiktsfoto

Rådmannens innstilling

Delegert avslag på søknad om dispensasjon til bruksendring er fattet med grunnlag i Jordloven og Plan – og bygningsloven. Søkers klage datert 23.1.2016 gir ikke opplysninger som endrer saken.

Klage på vedtak 3/16 tas ikke til følge, saken sendes Fylkesmannen.

Saksopplysninger

Monica Jegervatn søker tillatelse til bruksendring av eksisterende driftsbygning på ovennevnte eiendom. Av søknaden fremgår at tiltaket omfatter bygning matrikkelført nr 140783145, bygningstype 249- *Annen landbruksbygning*. Bygningen står registrert i SEFRAK- registeret.

Kommuneplanens arealdel definerer omsøkte plassering til NLF- formål der bygge- og anleggsvirksomhet ikke er tillatt utover det som har tilknytning til stedbunden næring, det søkes derfor om dispensasjon fra gjeldene arealplan, jfr. PBL kapittel 19.

Lyngen kommune har behandlet søknaden administrativt, ut fra landbruksfaglige vurderinger er vilkårene for dispensasjon som omsøkt vurdert å ikke være til stedet. Søknaden er derfor avslått i delegert vedtak nr 3/16 den 8.1.2016.

Vurdering:

Området består av fulldyrket/overflatedyrket jord. Det er klart at adkomst og bruk vil påvirke jordbruksinteresser i området. Rådmannen ser det slik at dispensasjon som omsøkt vil blande formålene landbruk og fritid uten at landbruksinteressene er sikret vern. Med grunnlag i kommuneplanens arealdel er området avsatt til LNF- formål, det vil si at bestemmelsen i planen skal sikre at hensynet til dette formålet blir ivaretatt. Søknaden gir ikke noen klar redegjørelse om hvordan dette hensynet blir ivaretatt.

Med grunnlag i Pbl § 19-2 skal ikke dispensasjon gis dersom hensynet til lovens formålsbestemmelse blir tilsidesatt. I dette tilfellet er hensynet til landbruksinteresser det formålet som skal gis vern, det fremgår av pbl § 19-2 annet ledd at «..fordelene ved å gi dispensasjon være klart større enn ulemperne etter en samlet vurdering». Rådmannen ser det slik at dispensasjon ikke skal gis dersom slik kan medføre ulemper for landbruket.

Klager anfører at etablering av infrastruktur i forbindelse med tiltaket kun vil medføre begrenset, kortvarig ulempe for jordbruksinteresser i anleggsfasen. Når tiltaket er ferdigstilt vil ikke dette gi nevneverdige konsekvenser for landbruket. Klager konkluderer med at omsøkte dispensasjon vil ha marginal effekt på muligheten til å drive jordbruk i fremtiden.

Etter plan- og bygningsloven kreves at hensynene bak den bestemmelsen det dispenseres fra ikke blir vesentlig tilsidesatt. I tillegg må det foretas en interesseavveining, der fordelene ved tiltaket må vurderes opp mot ulemperne. Det må foreligge en klar overvekt av hensyn som taler for dispensasjon. Det innebærer at det normalt ikke vil være anledning til å gi dispensasjon når hensynene bak bestemmelsen det søkes dispensasjon fra fortsatt gjør seg gjeldende med styrke. Etablering av fritidsboliger inntil landbrukets produksjonsarealer kan føre til krav om restriksjoner på en ellers fullt ut forsvarlig landbruksdrift. Selv om det ikke avstås store arealer til selve fritidsboligen så kan tiltaket medføre ulemper (dyr på beite, gjødsling mv) for aktiv jordbruk i området. Rådmannen ser det slik at søknaden eller klagen ikke sannsynliggjør at jordbruksinteressene ikke vil bli skadelidende ved dispensasjon som omsøkt.

Klager anfører at hensikten med dispensasjonen er å ta vare på en forfallen driftsbygning.

De fleste jordbrukseiendommer og tidligere småbruk har eldre driftsbygninger som har stått ubenyttet i kort eller lengre tid. I dette tilfellet vil dispensasjon som omsøkt bidra til at bygningen blir tatt vare på og ikke forfaller. Bruken vil endres fra landbruk- til fritidsformål, spørsmålet vil dermed bli om bevaring av en eldre landbruks- grunnmur/bygning skal gjøres med å tillate bruksendring til fritidsformål. Slik bruksendring vil kunne medføre ulemper for jordbruksinteresser, søknad eller klagen gir ikke opplysninger om hvordan disse interessene vil bli ivaretatt. Rådmannen ser det slik at fordelene med å bevare eksisterende grunnmur ved å tillate et fritidsbygg ikke vil tilfalle jordbruket.

Videre anfører klagen at søkers familie ønsker å benytte sin fritid i området noe som kan medføre tilflytting til kommunen på sikt.

Etter gjeldende kommuneplan er arealet på eiendommen 118/2 avsatt til LNF- formål, tiltak til fritidsformål er dermed ikke tillatt uten endring eller dispensasjon. Med grunnlag i arealplanen

ser rådmannen det slik at i området ved Jægervatnet er det avsatt tilstrekkelig areal til fritidsformål, det bør derfor ikke gis dispensasjon kun på bakgrunn av at tiltaket ønskes oppført på egen eiendom når annet areal er tilgjengelig i området.

Dispensasjon som omsøkt vil ikke ivareta hensynet til bestemmelsen det søkes dispensasjon fra jfr. pbl § 19-2. Rådmannen er derfor av den oppfatning at vilkårene til dispensasjon ikke er til stedet. Det tilrås derfor at klagen ikke blir tatt til følge.

Monica Kaasbøl Jegervatn

Storbakkvegen 46

9020 Tromsdalen

23.01.2016

Lyngen Kommune

Avdeling for Plan, næring og teknikk

v/ Kåre Fjellstad

Klage på vedtak 2015/296-5 med avslag på søknad om bruksendring av driftsbygg på eiendom 118/2

Bakgrunn

Brev fra Lyngen kommune med bekreftelse på nevnte avslag ble mottatt 10. januar 2016.

Omsøkt dispensasjonssøknad ble mars 2014 forfattet i samråd med Lyngen kommune og omhandler en forfallen fjøsbygning. Vesentlig ulempe for jordbruksinteresser anføres av kommunen som hovedårsak til avslaget. Jordbrukssjefen skriver i sakens anledning at: «- tiltaket vil medføre påregnelig drifts- og miljømessig ulempe for landbruket i området -søknaden frarådes»

Drøfting

Søknader om bruksendring/omdisponering etter jordloven er strengt regulert på grunn av at dette i størst mulig grad skal skje som følge av en langsiktig vurdering av kommunenes arealbehov samt et ønske om å bevare mest mulig jordbruksareal med tanke på fremtidig matproduksjon.

Anleggsarbeid og etablering av infrastruktur er, slik jeg forstår det, hovedårsaken til at kommunen kommer frem til at omsøkt tiltak vil medføre ulempe for jordbruk i området og følgelig avslås.

Til dette har jeg å anføre at etablering av infrastruktur er en forbigående tilstand, som vil resultere i at angjeldende bygning renoveres og dermed bidra til forskjønning av omgivelsene ved visuelt uttrykk. Ut over dette vil ikke renovering/ bruksendring av angjeldende driftsbygning gi nevneverdige konsekvenser for jordbruk av arealer rundt selve bygningen. Slik sett vil tiltaket ha en marginal effekt på muligheten til å drive jordbruk i framtiden.

Følgelig er det min vurdering at omsøkt omdisponering ikke kommer i konflikt med til jordlovens §§ 9 og 12.

Hensikten med bruksendringen er todelt: det ene er at vi vil berge et forfallent driftsbygg, og det andre er at min datter har interesse av å bruke mer av sin fritid på Jægervatnet -og på sikt kunne flytte til kommunen med familien. Begge deler vil gi udelt positiv effekt både for arealressurser og lokalsamfunnet.

Under den initiale søknadsprosessen ble det fra Lyngen kommune uttrykt en positivitet til omsøkt tiltak, og søknaden ble forfattet i tråd med det kommunen på angjeldende tidspunkt henstilte meg om å ta med i søknadsteksten. Hadde man på daværende tidspunkt vært klar over at tiltaket ville bli vurdert så strengt iflg jordloven, så ville søknaden blitt utformet annerledes.

Konklusjon

Jordlovens hensikt er å sikre at jordbrukseiendom og arealressurser blir til nytte for samfunnet, kulturlandskapet og de som har sitt yrke i landbruket.

Min intensjon med bruksendringen er å ta vare på en forfallen driftsbygning som vil medføre at kulturlandskapets visuelle karakter opprettholdes eller forbedres uten at dette vil gå på bekostning av jordbruket i nærområdet eller på egen jord. Videre er det min vurdering at Jægervatnet og eiendommen (118/2) vil få en bruk som harmonerer med jordlovens formålsparagraf og følgelig ikke vil komme i konflikt med lovens §§ 9 og 12.

Jeg anmoder om at Lyngen kommune revurderer omsøkt bruksendring på bakgrunn av det overstående. I tillegg ønsker jeg at Kommunens saksbehandler(e) gjennomfører en befaring på tomten som ledd i den videre saksbehandling og vurdering.

Vennlig hilsen,

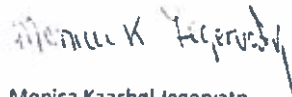

Monica Kaasbøl Jægervatn

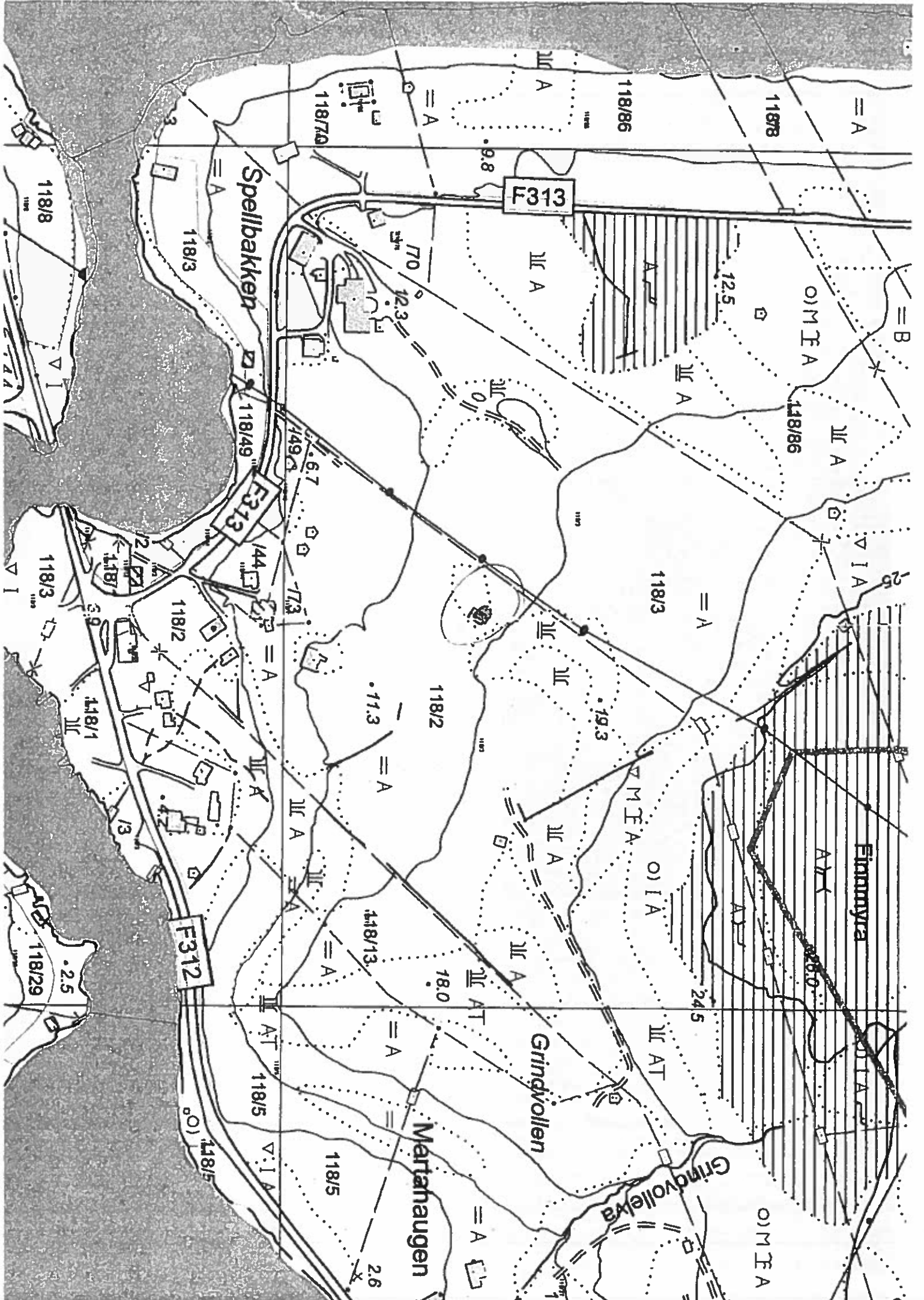



X 7743750

Omsøkt tiltak



X 7743500

Y 687500

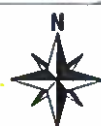

Oversiktsfoto
Klage på vedtak om dispensasjon
Eiendommen 118-2
03.02.2016
Målestokk 1:2500



Lyngen kommune

Arkivsaknr: 2015/2087 -12

Arkiv: 108/165

Saksbehandler: Åmund Rognli

Dato: 01.02.2016

Saksfremlegg

Utvalgssak	Utvalgsnavn	Møtedato
20/16	Lyngen formannskap	16.02.2016

108/165 - Søknad om dispensasjon fra utleiehytte til fritidsbolig - Bruksendring - Willy Johansen

Henvisning til lovverk:

Lyngen kommunes arbeids- og delegasjonsreglement i sak ref. 2009/6599.

Lyngen kommunes gebyrregulativ for byggesak og landbruk 2015.

Plan- og bygningsloven av 2008 med tilhørende forskrift.

Lyngen kommunes arealplanbestemmelser for 2014 – 2026.

Vedlegg

- 1 1938/108/165 - Kartutsnitt med inntegning av bygninger

Rådmannens innstilling

Søknad om dispensasjon med bruksendring fra utleiehytte til fritidsbolig på eiendommen gn 108 bn 165.

Søknaden ble sendt på høring til sektormyndighet(er) med høringsfrist 01.02.2016. Da fristen utløp var det ikke kommet inn merknader eller innsigelser til tiltak som omsøkt. Vilkårene for dispensasjon med bruksendring som omsøkt er dermed tilstede.

I medhold av plan – og bygningsloven § 19-2 godkjennes søknad om dispensasjon med bruksendring fra kommuneplanens arealdel for omsøkte tiltak.

Saksopplvsninger

Matrikkelenhet: Gn 108 Bn 165
Hjemmelshaver: Willy Roger Johansen
Beliggenhet: Nord-Lenangen

Hjemmelshaver søker bruksendring for bygning 231 768 58 «utleiehytte» og dispensasjon fra arealformål på ovennevnte eiendom. På eiendommen er det også et uthus/vinterhage med bygningsnummer 300 094 148.

Området er i kommuneplanens arealdel avsatt til landbruk-, natur-, og fritidsformål samt reindrift (LNFR-områder). Bruksendring fra utleie-/næringsformål til fritidsformål er i strid med arealformålet i kommuneplanen. Det søkes derfor dispensasjon fra arealplan og bestemmelse knyttet til tiltak som omsøkt jf. pbl. § 19-1.

Tillatelsen til Johansen Gatekjøkken AS om oppsett av utleiehytta ble vedtatt i Lyngen formannskap 05.04.2006:

«Lyngen kommune gir dispensasjon fra bestemmelser i arealplanen og «strandsone» bestemmelsene, og godkjenner oppsetting av hytte for utleie i samband med drift av gatekjøkken. Drifta skal også sees i samarbeide med drift av Lyngen Havfiske og Tursenter».

Generelle opplysninger om saken

Avkjøring:

FV312. Statens vegvesen har i brev datert 02.11.2015 og 20.11.2015 ingen merknader i forbindelse med tiltak som omsøkt. Vegmyndigheten har uttalt seg to ganger fordi det ble sendt inn feil gårds- og bruksnummer på første søknad. Dette er imidlertid rettet opp av tiltakshaver selv.

Bakgrunn:

Viser til brev nummer 1 i sak hvor tiltakshaver begrunner søknad om bruksendring som følge manglende leieinntekter i konkurranse med lignende tilbydere og høye driftskostnader med bygning som omsøkt.

Avkjøring:

FV312. Statens vegvesen har i brev datert 02.11.2015 og 20.11.2015 ingen merknader i forbindelse med tiltak som omsøkt. Vegmyndigheten har uttalt seg to ganger fordi det ble sendt inn feil gårds- og bruksnummer på første søknad. Dette er imidlertid rettet opp av tiltakshaver selv.

Vurdering av alternativer og konsekvenser

Ved behandling av søknader skal det gjøres en vurdering i forhold til vilkårene som er i plan- og bygningsloven kapittel 19. I vurderingen av disse forholdene skal statlige og regionale mål vektlegges. Før vedtak treffes i kommunen skal statlige og regionale myndigheter gis anledning til å uttale seg. Søknaden sendes derfor på høring til sektormyndigheter hvis saksområde blir berørt jf. pbl 19-2.

Naturmangfoldsloven § 8-12 anses ikke som berørt av tiltak som omsøkt.

Bygningsmyndigheten anfører at en godkjenning om bruksendring ikke vil gi vesentlig endring av verken bygningsmessig- eller arealbruk for eiendommen 108/165. Vurderingen er gjort administrativt, uten å ha befart eiendommen som omsøkt.

Grunneiendom 1938 - 108/165

Jordressurs



Målestokk 1:500 ved A4 liggende utskrift





Saksfremlegg

Utvalgssak	Utvalgsnavn	Møtedato
	Lyngen levekårsutvalg	
21/16	Lyngen formannskap	16.02.2016
	Lyngen kommunestyre	

Retningslinjer for tildeling av tilskudd til boligbygging i Lyngen kommune

Henvisning til lovverk:

Vedtak i Lyngen kommunestyre 15.12.2015.

Rådmannens innstilling

Lyngen kommune godkjenner retningslinjer for tildeling av tilskudd til boligbygging i Lyngen kommune.

Generelle opplysninger

Lyngen kommune ønsker å stimulere til nybygging for å øke bosetningen i kommunen. Formålet med tilskuddet er også å unngå store kostnader ved etablering/bygging av store byggefelt som kan gi få etableringer.

Kommunestyret vedtok i møte 15.desember 2015 å bevilge 1 million kroner årlig i forbindelse med boligetablering i kommunen. Førstegangsetablerere kan etter søknad innvilges et kommunalt tilskudd på inntil kr. 200.000,- i forbindelse med bygging av bolig i kommunen.

Tilskuddet gis til boligbygging utenom opparbeidet/regulert boligfelt.

Vilkår for tildeling:

- Tilskuddet gis primært til førstegangsetablerere under 35 år.

- Søker skal være eier av boligen.
- Den som mottar tilskuddet, må bosette seg i boligen og være folkeregisterregistrert i kommunen.
- Søker må ikke på søknadstidspunkt være registrert bosatt i kommunen.
- Tilskuddet skal benyttes til helårsbolig, og gis uavhengig av tidligere etableringer i andre kommuner.
- Tilskuddet er et engangstilskudd. Ved et evt. brudd i parforhold vil det ikke gis nytt tilskudd.
- Dersom boligen selges eller fraflyttes innen 5 år etter mottak av tilskudd, må tilskuddet tilbakebetales i sin helhet.
- Tilskuddet skal ikke benyttes til nedbetaling av gjeld.
- Tilskuddet gis uavhengig av boligens størrelse.
- Maksimum tilskudd er 200.000,-.
- Ordningen omfatter ikke øvrig påbygg, tilbygg eller renoveringer av allerede eksisterende bolig.

Saksbehandling:

- Søknad om tilskudd sendes kommunen. Opplysningene i søknaden må være relevant i forhold til fastsatte vilkår for tilskudd, og inneholde planskisse bolig og tomt, kostnadsoverslag og finansieringsplan.
- Søknaden vil bli økonomisk behovsprøvd.
- Søknadsfrist er **01.03** og **01.09** hvert år.
- Utbetaling av tilskudd skjer etter fremlagt ferdigattest og tinglyst pantedokument for boligen.
- Ved utbetaling av tilskudd må søker være bosatt i kommunen.
- Søknaden avgjøres av rådmannen, med klagenemnda som klageinstans.



Saksfremlegg

Utvalgssak	Utvalgsnavn	Møtedato
	Lyngen levekårsutvalg	
22/16	Lyngen formannskap	16.02.2016
	Lyngen kommunestyre	

Anmodning om bosetting av flyktninger for 2016

Henvisning til lovverk:

Vedlegg

- 1 Anmodning om bosetting av flyktninger for 2016 - brev dat 23.11.15 fra IMDi
- 2 Rekruttering og etablering av fosterhjem for enslige mindreårige flyktninger. Behov for en langsiktig satsning knyttet til bosetting - brev dat 15.12.15 fra IMDi og Bufdir

Rådmannens innstilling

1. Lyngen kommune følger opp anmodningen fra Integrerings- og mangfoldsdirektoratet (IMDI) om å ta imot og bosette 15 flyktninger i 2016 og 20 flyktninger i 2017.
2. Lyngen kommune bosetter ikke enslige mindreårige flyktninger. Avslaget blir begrunnet med at det pr i dag er 8 -10 fosterhjem i kommunen. Det vil bli store utfordringer med å skaffe flere fosterhjem. Barne-ungdoms- og familiedirektoratet anbefaler at bosettingskommune og kommunen fosterhjemmet ligger i er den samme.
3. Det opprettes en 100 % engasjement som flyktningekonsulent foreløpig i 2 år. Flyktningekonsulenten skal ha hovedansvaret med å bistå flyktningene med å bli integrert, men må ha en tverretatelig ressursgruppe rundt seg.
4. Etter at IMDI har bestemt hvem de vil bosette i Lyngen, må det bli gjort økonomiske beregninger (estimerte utgifter), som viser kostnadene ved bosetting.

Budsjettdekning:

Årsbudsjett	Ansvar	Tjeneste	Art	Prosjekt	Økes	Reduseres

Kr _____ søkes innarbeidet i Lyngen kommunes økonomiplan _____ - _____

Saksopplysninger

Generelle opplysninger om saken

Det er kommet anmodning fra Integrerings- og mangfoldsdirektoratet (IMDI) til kommunene i Norge om å bosette flyktninger i Norge i 2016 og i årene som kommer. Saka er blitt særlig aktualisert etter at det brøt ut krig i Syria, og hvor tusenvis av mennesker er på flukt fra krig og tortur. Et nasjonalt utvalg, som er sammensatt av representanter fra kommune og stat, har oppjustert tidligere bosettingsbehov og fastsatt at det vil være behov for å bosette minst 18 000 flyktninger i 2016. Foreløpig tall for 2017 er oppjustert til minst 21 000 flytninger (skriv av 23.11.15). Det er særlig stor økning i antallet enslige barn og unge under 18 år (enslige mindreårige) som skal bosettes i 2016.

IMDI har bedt Lyngen kommune om å ta imot minst 15 flyktninger i 2016. I tråd med ankomstprognoser for utlendingsforvaltningen ber IMDI om at kommunen også bosetter 15 flyktninger i 2016 og 20 flyktninger i 2017. IMDI sier også at det er mulig å ta imot flere flyktninger enn det antall de anmoder om.

I januar 2014 ble anmodning om flyktninger behandlet politisk i Lyngen kommune. Forslag om avslag ble vedtatt, men med et tilleggs vedtak om at: «*Lyngen kommune ønsker å starte en prosess for å ruste oss til å kunne ta imot flyktninger innen et tidsperspektiv på 2 år*».

Lyngen kommune er neppe kommet lengere i prosessen i 2016, som de var i 2014. Det vil derfor være avgjørende ved et evt positivt vedtak, at en fort lyser ut engasjement stilling for en flyktningkonsulent. I dag er det ingen ansatte som har ledig kapasitet til å påta seg denne krevende arbeidsoppgaven, uten å bli frigjort fra sine ordinære arbeidsoppgaver.

Personer som er innvilget oppholdstillatelse etter søknad om asyl/beskyttelse og overføringsflyktninger, bosettes som hovedregel etter avtale med kommunene. Overføringsflyktninger er flyktninger som bosettes i Norge etter avtale med FN's høykommissær for flyktninger (UNHCR). IMDI har ansvaret for å finne bosettingskommuner til disse. IMDI avgjør i forståelse med KS om hvilke kommuner som anmodes om bosetting av flyktninger.

Kommunen og barnevernet har ansvar for enslige mindreårige flyktninger, både i mottak og de som blir bosatt i kommunen. Barnevernet vurderer behov for særskilte tiltak for alle barn under 18 år.

Ut fra statistisk grunnlag vil omtrent 67 % være enslige voksne, da fortrinnsvis menn. Erfaringsmessig får en del av disse innvilget familiegjenforening.

Bosetting av flyktninger er en frivillig oppgave for kommunene, og i de avtaler som inngås spesifiseres antall mindreårige, mens antall familiegjenforeninger ikke lar seg tallfeste og

dermed kommer som et tillegg. Det er store utfordringer knyttet til bosettingsarbeidet, blant annet mangel på egnede boliger og arbeid, uforutsigbarhet knyttet til familiegjenforening, sekundærflytting og et krevende integreringsarbeid. Samtidig er flyktninger en ressurs i lokalsamfunnet.

Generelle opplysninger om saken

Lyngen kommune tok i 2003 imot 5 enslige menn, og 9 menn i 2005. I 2006 ble disse gjenforent med sine familier, og antall flyktninger/innvandrere i Lyngen var på det meste 80 – 90 personer. Fra 2008-09 begynte de å flytte fra Lyngen og sørover, hvor de hadde et nettverk. Da lakseslakteriet ute på Storsteinnes ble nedlagt i 2010, ble flere av mennene uten arbeid. Dette førte til en ytterligere flytting sørover til områder rundt Oslofjorden. Pr i dag er det kun to familier igjen i Lyngen.

Økonomiske konsekvenser

Som grunnlag for vurderinger av de utgifter Lyngen kommune vil ha ved mottak av flyktninger, er det i dette avsnitt lagt til grunn Kommunal- og arbeidsdepartementets beregningsutvalg for kartlegging av kommunale utgifter til bosetting og integrering av flyktninger i 2011, sluttrapport fra september 2012. Beregningsutvalget årlige kartlegging inngår i regjeringens beslutningsgrunnlag for satsene på integreringstilskuddet og tilskuddet til opplæring i norsk og samfunnskunnskap for voksne innvandrere. Rådmann vil påpeke at en svakhet ved undersøkelsen er at kommunene er ulikt organisert, og kan dermed innrapportere ulikt til Kostra-funksjonene, mens styrken er at Beregningsutvalget gjør en kvalitetssikring gjennom besøk i kommunene, gjennomgang av skjemaer og oppfølgingsspørsmål til deltakende kommuner. I saksfremlegget vil det bli sett på bosetting av enslige mindreårige flyktninger som en egen gruppe, og bosetting av enslige voksne/familier for seg selv.

Bosetting av enslige mindreårige flyktninger

Kartlegging av kommunene ble gjort ved at det ble sendt ut skjema til 20 kommuner, som har bosatt flyktninger. Kommunene har et innbyggertall fra under 10000 til over 250000 innbyggere. Fire kommuner ble ikke tatt med i kartleggingen, grunnet ingen eller svært få enslige mindreårige bosatt i kommunen. 553 enslige mindreårige var bosatt i de 16 kommunene som var med i undersøkelsen. Kommunale tjenester som inngikk i undersøkelsen var barne- og ungdomsvernet, NAV/sosialtjenesten, innvandrer- og flyktningkontortjenester, tolketjenester, boligjenesten, ekstratiltak i grunnskolen, eksamensrettet grunnskoleopplæring, barnehager, introduksjonsprogrammet, sysselsetningstiltak, yrkeskvalifisering og arbeidstrening, støttekontakt/ aktivisering og pleie- og omsorg i hjemmet.

Av kartleggingen som er blitt gjort, har rådmann sett nærmere på utgifter til sosialhjelp, utbetaling av introduksjonsstønad, barnevernutgifter, ekstra tiltak i grunnskolen og eksamensrettet grunnskoleopplæring.

Sosialhjelp. Mindre utbetaling av sosialhjelp. Det kan ha årsak i at enslige mindreårige som oftest er i barnevernet og ikke får utbetalt sosialhjelp.

Lavere utbetaling av introduksjonsstønad. Dette kan ha sin årsak i at enslige mindreårige ofte går i andre tiltak, som grunnskole, eller eksamensrettet grunnskoleopplæring.

Barnevernutgifter. Brutto barnevernutgifter for enslige mindreårige omfatter lønn og sosiale utgifter og andre driftsutgifter, før statlig refusjon og andre driftsinntekter. Barnevernutgifter til enslige mindreårige ble inntil 2013 refundert 100 % av BUF-etat, bortsett fra en kommunal egenandel som pr 2011 var på kr 14.506 pr mnd (kr 175.260,-pr år). Utgifter som ikke refunderes er bl.a kjøp eller tilpasning av bolig, møbler og inventar, skole/utdanning, helsetjenester, reiser for barnet eller besøkende til barnet, vergelønn og tolk.

Beregningsutvalgets konklusjon er at kommunene har utgifter utover det som dekkes via barnevernrefusjon, enslige mindreårig tilskudd og integreringstilskuddet, og i snitt vil kommunene ha et utgiftsgap på kr 192.800.- pr enslig mindreårig i en 5 års periode, dvs kr 38,560,- pr år.

I statsbudsjettet for 2014 er den statlige refusjon redusert i forhold til BUF-etat: *«Utgiftene på posten har økt sterkt de siste årene. Dette skyldes blant annet at flere barn er blitt omfattet av ordningen og at det gjennomføres dyrere tiltak enn tidligere. I dag får kommunene refundert alle sine utgifter under ordningen utover en egenandel. I Gul bok 2014 ble det foreslått at kommunene kun skulle få refundert 90 % av sine utgifter utover egenandelen. For å legge ytterligere til rette for utgiftskontroll og gode økonomiske insentiver i kommunene, foreslås nå denne andelen redusert ytterligere, til 80 % av kommunens utgifter utover egenandelen».* Det vil si at kommunens utgifter øker ytterligere om bosatte enslige mindreårige barn har behov for barneverntjenester.

Ekstra tiltak i grunnskolen. I kommunene som var med i undersøkelsen var det 55 mindreårige, noe som ga en utgift pr enslig mindreårig på kr 7.100.- pr år.

Eksamensrettet grunnskoleopplæring viste en utgift pr mindreårig på kr 28.100.- pr år.

Totalt har utvalgskommunene brutto utgifter på kr 339 millioner kroner over en 5 års periode. Etter at refusjoner er trukket i fra (barnevernsrefusjoner, sykelønnsrefusjoner og tilskudd til enslige mindreårige), hadde utvalgskommunene en utgift på kr 69,3 millioner kroner over 5 år. Etter at kalkulatoriske helseutgifter (omfatter legehjelp, helsesøster, psykisk helse tjeneste, vergelønn) er lagt til, vil kommunene ha en utgift pr enslig mindreårig på kr 774.300.-. Etter at integreringstilskuddet er trukket fra, vil kommunene over en 5 års periode ha et utgiftsgap pr enslig mindreårig på kr 192.800.-. Dette beløpet må kommunene selv dekke.

Bosetting av enslige voksne/familier.

Beregningsutvalgets oppgave var å finne kommunens utgifter til bosetting og integrering av flyktninger og personer med opphold på humanitært grunnlag, som er bosatt de siste 5 årene, og se om disse utgifter blir dekket av integreringstilskuddet. Dette kartlegges av tre undersøkelser, to av disse, sosialhjelps- og introduksjonsstønadundersøkelsen, gjøres ved hjelp av Kostra-tall og befolkningsfiler fra UDI, mens den tredje undersøkelsen, administrasjonsundersøkelsen ble gjort med spørreskjemaer til utvalgskommunene.

I saksutredningen er det blitt sett nærmere på utgifter til sosialhjelp, administrasjon, opplæring i norsk og samfunnskunnskap i forhold til den introduksjonsstønad som gis over en 5 års periode pr flyktning.

Sosialhjelp. Summen av gjennomsnittsutbetaling pr person over en 5 års periode utgjør kr 77 100.- pr person.

Administrasjon – tjenesteområdene lagt inn under administrasjon er;

NAV, flyktningkontortjenester, eksamensrettet grunnskoleopplæring for voksne, administrasjon av kvalifiseringsprogrammet, sysselsettingstiltak, yrkeskvalifisering og arbeidstrening, bolig/boligadministrasjonstjenester, støttekontakt, det statlige tilskuddet til enslige mindreårige, barne- og ungdomsvern, ekstratiltak i grunnskolen, kultur og ungdomstiltak, barnehager og felles kostnader knyttet til disse områder.

Undersøkelsen omfattet ikke kommunale nettoutgifter tilknyttet helsetjenester.

Beregnete utgifter pr person pr år var i 2011 på kr 89 500.-

Utgifter til opplæring i norsk og samfunnsfag – gjennomsnittlig utgift pr undervisningstime i 2011 var på kr 1.120.- for utgiftsbegrep A (utgifter til lærerlønn, adm utgifter, utgifter til lærer - materiell og reisestøtte i forbindelse med undervisning).

For utgiftsbegrep B (utgiftspostene i A, i tillegg til utgifter til undervisningslokaler, energi, renhold, vedlikehold m.m) var gjennomsnittlig utgift pr time på kr 1.380.-.

Introduksjonsstønad- samlet beløp pr flyktning over en 5 års periode er på kr 175.000.-.

Integreringstilskuddet i 2011 var på kr 581.500 for voksne og kr 561.500 for barn utregnet over en 5 års periode. Gjennomsnittlig estimerte samlede utgifter for utvalgskommunene var i 2011 på kr 738.200 pr person over en 5 års periode. Kommunens samlede utgifter i 2011 var høyere enn integreringstilskuddet.

Tilskuddsordninger.

Integreringstilskuddet skal bidra til at kommunen gjennomfører et planmessig og adekvat bosettings- og integreringsarbeid, med sikte på at de som blir bosatt skal kunne få et arbeid og kunne forsørge seg selv og evt sin familie. Tilskuddet skal dekke kommunens gjennomsnittlige utgifter ved bosetting og integrering i de neste fire år.

I 2016 er det følgende integreringstilskudd pr person:

Voksne, barn, enslig mindreårig: kr 184.000. - fordelt over 5 år: kr 717.000.-

Enslig voksne: kr 234.000.- fordelt over 5 år: kr 767.500.-

Skoletilskudd er avviklet i 2014

Barnehagetilskudd: kr 24.500.- (engangstilskudd pr barn 0 -5 år). Tildeles i bosettingsåret.

Eldretilskudd: kr 162.000.- (engangstilskudd. For personer over 60 år)

Særskilt tilskudd til enslige mindreårige (t.o.m 20 år): kr 185.400.

Ekstratilskudd for personer med funksjonshemninger: kr 181.000.

Integreringstilskuddet blir gitt i 5 år, men reduseres gradvis for hvert år. Tilskuddene er høyest i de 3 første årene.

Nytt fra 2013 er at alle barn født de første 6 måneder etter bosetting utløser integreringstilskudd.

Tilskudd til opplæring i norsk og samfunnskunnskap etter introduksjonsloven består av et persontilskudd og et grunntilskudd. Fra og med 1.september 2013 ble det innført obligatorisk avsluttende prøver i norsk og samfunnskunnskap. På denne bakgrunn er resultatstilskuddet avviklet fra 2013.

Tilskudd til norsk med samfunnskunnskap utløses for alle som har rett til undervisning. Alle som har adresse i kommunen utløser tilskuddet uavhengig om de deltar.

Satsene for opplæring i norsk og samfunnskunnskap for 2014 er som følgende:

Persontilskudd: kr 12.200 (lav sats) kr 31.900 (høy sats)
Tilsammen: kr 45.800 kr 120.700 for 3 års perioden.

Søknad om tilskudd.

For personer som bosettes eller bosetter seg i en kommune for første gang, må kommunen søke IMDI om tilskudd. Kommunen må søke om tilskudd for personer med oppholdstillatelse som gir rett og plikt eller bare rett til norsk og samfunnskunnskap. Dette gjelder både for personer som er bosatt i kommunen, som har bosatt seg selv eller som bor på asylmottak i kommunen i påvente av å bli bosatt.

Grunntilskudd tildeles kommuner med 1- 150 deltakere:

Lav sats, kr 180.000.-, utbetales til kommuner med 1-3 personer i målgruppen registrert i NIR 15.jan 2014.

Høy sats, kr 560.000.-, utbetales til kommuner med 4 -150 personer i målgruppen registrert i NIR 15.jan 2014.

Ved et evt positivt vedtak, og etter at IMDI har bestemt hvem de vil bosette i Lyngen, må det bli gjort økonomiske beregninger (estimerte utgifter), som viser kostnadene ved bosetting.

Utfordringer ved å ta i mot flyktninger:

Boliger:

Det er et meget presset boligsituasjon i Lyngen kommune. Kommunen har ingen ledige boliger som umiddelbart kan benyttes som boliger til flyktninger. Det er også vanskelig å få leie boliger, særlig i vårmånedene når det er høy sesong for skiturister. Husbanken har gode tilskudds- og låneordninger (maks 40 % av utgiftene) for bygging el ombygging av boliger til flyktninger. Det er blitt gjort forsøk på å få private aktører til å bygge boliger etter Hamarøymodellen, hvor kommunen går inn og garanterer at de vil leie 50 % av boligene. Det har foreløpig vært liten interesse for prosjektet, og det må jobbes videre med å få bygd boliger.

I påvente av nye/ledige boliger, må kommunen, ved et evt positivt vedtak, gå ut i media og oppfordre privat huseiere om å leie ut ledige boliger til flyktninger.

Arbeid:

Etter at lakseslakteriet ble nedlagt, har det vært få egnede arbeidsplasser for menn. Det kan synes som om det er vanskelig å få de integrert på ordinære arbeidsplasser i kommunen. De voksne som bosatte seg, har fortsatt problemer med språket vårt, noe som gjør det vanskelig å fungere på arbeidsplasser.

Å ha et arbeid er en avgjørende faktor for å bli integrert i det norsk samfunn. Det må bli vurdert om en kan bruke deler av integreringstilskuddet til å «kjøpe» arbeidsplasser i det private næringsliv. I henhold til retningslinjene, skal «*tilskuddet bidra til at kommunene gjennomfører et planmessig og aktivt bosettings- og integreringsarbeid, med sikte på at de bosatte skal komme ut i jobb og klare seg selv*». Egnede arbeidssteder/praksisplasser bør være på plass når flyktningene bosetter seg i kommunen, slik at en relativt fort kan starte opp i arbeid.

Sosiale møteplasser: Fra andre småkommuner, som har tatt imot flykninger (Lavangen), har sosiale møteplasser, kafeer og lign vært et savn. Det er også tilfelle her i Lyngen. Skal integrering lykkes, må folk møtes også i fritiden. Her må frivilligsentralen bli utfordret.

Vurdering

I Lyngen kommune har vi ledig kapasitet ved barnehager og skoler, og vi har gode tjenester for barn/unge. Det er behov for nye innbyggere, særlig barn. Vi kan dessverre ikke bestemme hvilken status eller nasjonalitet de vi bosetter har, det bestemmer IMDI. Det idelle vil være familier med barn, men det vi vet, er at det er mange enslige menn som har behov for å bli bosatt i kommunene. De enslige menn søker ofte om gjenforening med sin familie etter at de er bosatt. Gjenforening blir innvilget når de kan dokumentere at de har økonomi til å forsørge ektefelle evt barn. Det vil være viktig og få fanget opp også de som blir gjenforent, slik at de blir integrert.

Ut ifra de beregninger som er blitt gjort av Kommunal- og arbeidsdepartementets beregningsutvalg, bør ikke kommunene la seg bli fristet til å ta imot flyktninger pga økonomiske motiver. Motivet må være tuftet på humanitære grunner, der en ønsker å hjelpe mennesker som er på flukt fra krig og forfølgelse i sitt hjemland.

Tilskuddene er slutt etter 5 år, og da er det helt avgjørende at de nye innbyggerne er godt integrert i lokalsamfunnet. Uten at det lykkes, blir de en gruppe mennesker som blir avhengig av offentlig hjelp resten av livet. Da har ikke integreringen vært vellykket.

Rådmannen ser utfordringene, men uti fra et humanitært menneskesyn, hvor en gir mennesker som er i nød bedre livsvilkår, er innstillingen positiv.



Integrerings- og mangfoldsdirektoratet

Lyngen kommune

Kjosv. 8
9060 LYGSEIDET

Brevet bes distribuert til:

Ordfører
Rådmann

DERES REF

VÅR REF
ddi/III-13-01258-8

DATO
23.11.2015

Postadresse:
Postboks 8059
Dep.
0031 OSLO

Besøksadresse:
Dronningens gate
52/54

Internett:
www.imdi.no

E-post:
post@imdi.no

Sentralbord:
24 16 88 00

Org.nr:
987 879 696

Bankkonto:
7694.05.12693

Anmodning om bosetting av flyktninger for 2016

IMDi og Fylkesmannen i Troms viser til tidligere anmodning om bosetting av flyktninger i 2016 sendt 23.08.2015. Her ble Lyngen kommune bedt om å bosette 15 flyktninger i 2016. I dette brevet oppdateres anmodningen til kommunen for 2016 etter at bosettingsbehovet for 2016 har økt.

Flyktningekrisen og det store antallet asylsøkere som ankommer Norge, medfører økt behov for bosetting av flyktninger generelt og enslige barn og unge flyktninger spesielt. Derfor må det bosettes langt flere flyktninger enn det antallet IMDi tidligere har anmodet kommunene om.

Nasjonalt utvalg, som er sammensatt av representanter fra kommune og stat, har oppjustert tidligere bosettingsbehov og fastsatt at det vil være behov for å bosette minst 18 000 flyktninger i 2016. Det er en økning på nær 30 prosent sammenlignet med tidligere anmodning på 14 000 for 2016. Foreløpig plantall for 2017 er oppjustert til minst 21 000 flyktninger, som er en økning på nær 60 prosent sammenlignet med tidligere plantall på 13 200. For mer informasjon om behovet for bosetting av flyktninger, se IMDi sine hjemmesider www.imdi.no/bosettingsbehov.

Det er en særlig stor økning i antallet enslige barn og unge under 18 år (enslige mindreårige) som skal bosettes i 2016. Oppdaterte prognoser viser at det er behov for å bosette minst 4 400 enslige mindreårige i 2016. Foreløpig plantall for 2017 er oppjustert til minst 7 000 enslige mindreårige. Om lag 20 prosent av de enslige mindreårige er under 15 år. På denne bakgrunn går IMDi ut med en anmodning til alle bosettingskommuner om også å bosette enslige mindreårige.

På bakgrunn av det økte behovet for bosettingsplasser, ber IMDi og Fylkesmannen i Troms Lyngen kommune om å ta i mot 15 flyktninger i 2016.

På bakgrunn av det økte behovet for bosettingsplasser, ber IMDi og Fylkesmannen i Troms Lyngen kommune om å legge til grunn følgende foreløpige plantall for 2017:

- Minst 20 flyktninger i 2017.

Det er stor usikkerhet knyttet til ankomster av asylsøkere i 2016 og 2017. IMDi vil i løpet av 2016 oppdatere kommunen på bosettingsbehovet for 2017 i det årlige anmodningsbrevet, og så langt som mulig gi foreløpige plantall for 2018 og 2019.

IMDi og Fylkesmannen i Troms ønsker å understreke betydningen av presise vedtak for antallet flyktninger som kommunen skal bosette. Vedtak må fattes uten forbehold. Vi ber om at det ikke fattes vedtak som inkluderer famillegjenforente eller begrenser mulighetene til å gjennomføre bosettingsarbeidet. Skulle det av ulike grunner ikke la seg gjøre å realisere bosettingsplassene i inneværende år, ber vi om at ubenyttede plasser overføres til neste års bosetting.

Økonomi og rammevilkår

I statsbudsjettet for 2016 og i tilleggsnummer om økte asylankomster foreslår regjeringen å øke det særskilte tilskuddet med 100 000 kroner per enslig mindreårig flyktning som blir bosatt i 2016, og et ekstratilskudd på kr. 50 000 per flyktning som kommunen bosetter i 2016 utover det antallet kommunen ble anmodet om for 2015. For mer informasjon om de ulike tilskuddsordningene som følger med bosetting av flyktninger, se IMDi sine hjemmesider (www.imdi.no).

Kontakt med IMDi om anmodningen

IMDi deltar gjerne på møter med kommunene om bosetting av flyktninger. Dersom kommunen ønsker mer informasjon om anmodningen eller om bosetting av flyktninger generelt, ta gjerne kontakt med IMDi regionkontor Nord.

For å legge til rette for en mest mulig forutsigbar bosetting i 2016, ber vi om kommunens svar innen **31.12.2015**. Vedtaket bes sendt skriftlig og på e-post til IMDi post@imdi.no med kopi til KS v/Nina Gran nina.gran@ks.no.

Vi ser frem til et fortsatt godt samarbeid med Lyngen kommune!

Med vennlig hilsen
for Integrerings- og mangfoldsdirektoratet og Fylkesmannen i Troms

Dulo Dizdarevic
Regiondirektør IMDi

Bård Pedersen
Fylkesmann i Troms

Kopi:
KS

Dokumentet er elektronisk godkjent og trenger derfor ikke signatur.

Dato: 15. desember 2015

Til alle landets kommuner
ved ordfører og rådmann

Rekruttering og etablering av fosterhjem for enslige mindreårige flyktninger. Behov for en langsiktig satsning knyttet til bosetting

Med bakgrunn i høye ankomster av flyktninger til Norge og at mange barn kommer alene, er behovet for å rekruttere fosterhjem i tiden fremover svært viktig. Det anslås at 4400 enslige mindreårige skal bosettes i 2016, hvorav ca. 900 er under 15 år. Mange av disse barna vil ha behov for å flytte til et fosterhjem når de skal bosettes i en kommune.

I Norge bor i dag over 11.000 barn og unge i fosterhjem. Det har over flere år vært ventetid på å skaffe egnede fosterhjem til barn og ungdom, og derfor har det vært et sterkt nasjonalt fokus på å rekruttere flere fosterhjem. Kommunene er sentrale samarbeidspartnere for Bufdir og Bufetat i dette arbeidet, som har båret frukter. I 2014 rekrutterte vi 1366 fosterhjem, og ved utgangen av oktober i år var det allerede rekruttert 1118 fosterhjem.

Kommunene og barnevernet har et ansvar for enslige mindreårige flyktninger, både i asylsøkerfasen og når de bosettes, jf. brev utsendt fra Bufdir, Helsedirektoratet og Utdanningsdirektoratet 30.10.15. I dette brevet ønsker vi å sette søkelys på hvordan kommunene kan bidra i det videre bosettingsarbeidet, særlig med tanke på rekruttering og etablering av fosterhjem, enten egeninitiert eller gjennom nasjonal rekruttering.

Bufdir og IMDi har sammen med kommunene et særskilt ansvar for å sikre kvalitet i bosettingsarbeidet. Under vil vi peke på mulighetene og støtten kommunene gis når det etableres fosterhjem i deres kommune og/eller når kommunene påtar seg bosettingsansvar.

Anbefaling om ansvar for barna som skal bo i fosterhjem

Bufdir anbefaler at bosettingskommune og kommunen fosterhjemmet ligger i er den samme. Dette fordi det er bosettingskommunen (kommunene som fatter vedtak om å bosette enslige mindreårige) som vil motta alle tilskudd, inkludert å kunne søke refusjon for barnevernutgifter. I et Integreringsperspektiv vil det for barnet på sikt være hensiktsmessig å kunne etablere nettverk og relasjoner i den kommunen som har et definert ansvar overfor den enkelte. I noen tilfeller vil kommunen kunne motta tilskudd også etter at barneverntiltaket opphører, og hensynet til stabilitet i omsorgs- og nærmiljø kan tilsa at det er fordeler ved at ungdommen har tilhørighet til bosettingskommunen allerede. Fosterhjems kommuner vil ikke lenger ha noe ansvar for ungdommen når fosterhjemsvedtaket opphører, og det kan være en risiko for at ungdommen ved behov for mer bistand og støtte på sin vei inn i voksenlivet, ikke får den nødvendige hjelpen fra fosterhjems kommunen.

Mulighetene for å bygge nettverk og sikre stabilitet kan bli bedre ved at fosterhjemmet ligger i kommunen som også har bosettingsansvaret, og det vil være mindre byråkrati knyttet til å sikre ungdommen støtte og hjelp ved behov.

Det er to måter en kommune kan påta seg bosettingsansvar for enslige mindreårige flyktninger på:

1. kommunen kan fatte vedtak om å ta imot og bosette et visst antall innenfor et budsjettår
2. kommunen kan fatte vedtak om bosetting av konkrete barn på bakgrunn av at det er rekruttert et egnet fosterhjem i kommunen

Det er mulig for kommuner med bosettingsvedtak å påta seg ansvaret for barnet når fosterhjemmet ligger i en annen kommune. I slike tilfelle må det inngås avtale mellom de aktuelle kommunene vedrørende ansvar og økonomi. Se vedlegg vedrørende økonomi for en nærmere beskrivelse av fremgangsmåte for utbetaling av tilskudd i disse tilfellene.

Uansett hvordan vedtak om bosetting gjøres, og eventuelle avtaler mellom kommuner om ansvar for fosterhjemmet, så vil Integreringstilskudd (kr. 184.000 i 2016-tall), særskilt tilskudd for enslige mindreårige (kr. 207.000 i 2016-tall) og for 2106

kommune til konkrete barn, og ta ansvar for oppfølgingen av barna og disse fosterhjemmene.

Blant de 37 kommunene som allerede har tatt imot og bosatt enslige mindreårige, er det mye erfaring og kompetanse om denne barnegruppen. IMDi og Bufdir vil legge til rette for at erfarne kommuner og bosettingsrådgivere i Bufetats regioner vil kunne bistå kommuner slik at de får den nødvendige kompetanse og oppfølging.

Vedlagt følger oversikt over oppgaver og økonomi knyttet til enslige mindreårige og fosterhjem.

Forespørsel til kommunen

Det haster med å få bosatt de enslige mindreårige barna som venter på å begynne på livet sitt her i Norge. Vi ber derfor om at din kommune vurderer denne henvendelsen raskt:

Vi ønsker svar på om din kommune stiller seg positiv til å ta ansvar for en enslige mindreårige som kan bo i fosterhjem i din kommune.

Svaret kan sendes IMDi i forbindelse med kommunens svar på IMDis anmodning om bosetting av flyktninger, hvor svarfrist er 31. desember.

Dersom kommunen har spørsmål knyttet til dette oppfordres kommunen til å ta kontakt med enten IMDis regionkontor <http://www.imdi.no/no/Stottemeny/Kontakt/>, som over eller med Bufetats regionkontorer ved bosettingsrådgiver http://www.bufdir.no/Kontakt/Bufetat_regionkontorer/

Hilsen

Geir Barvik
Direktør IMDi

og

Mari Trommald
Direktør Bufdir

Oppgaver knyttet til enslige mindreårige som bosettes i fosterhjem

Nedenfor følger en kort oversikt over kommunenes ansvar og oppgaver knyttet til fosterhjem og bosetting avhengig av om bosettingsansvar og ansvaret for fosterhjemmet ligger i samme kommune eller om det er fordelt på to ulike kommuner:

Når kommunen er fosterhjemskommune (dvs. at omsorgsansvar, evt. bosettingsansvar ligger hos en annen kommune):

Oppgaver:

- Føre tilsyn (søker da refusjon etter avtale for utgifter til dette)
- Sikre barnehage/skoletilbud og tilgang til øvrige velferdstjenester på lik linje som til øvrige barn (integrering)

Når kommunen er omsorgskommune/bosettingskommune uavhengig av hvor fosterhjemmet ligger (gjelder all oppfølging av fosterhjem):

Oppgaver:

- Sikre et adekvat omsorgstilbud
- Sikre oppfølging av omsorgstilbudet og av barnet
- Sikre nødvendig ettervernstilbud
- Utbetale arbeidsgodtgjøring og utgiftsdekning etter KS sine satser til fosterhjemmet. Ved forsterkning gjøres avtale med Bufetat
- Dekke tilsynsutgifter

Når fosterhjemmet ligger i samme kommune som har omsorgsansvar/bosettingsansvar:

Oppgaver :

- som hos omsorgskommune/bosettingskommune over og:
- Føre tilsyn
- Sikre barnehage/skoletilbud og tilgang til øvrige velferdstjenester på lik linje som til øvrige barn (integrering)

Se rutiner for hvordan fosterhjemmet skal følges opp

http://www.bufdir.no/Fosterhjem/Veiledning_og_oppfolgning_av_fosterforeldre/

Økonomi knyttet til enslige mindreårige som bosettes i fosterhjem

Alle kommuner som mottar og bosetter enslige mindreårige har rett på en rekke tilskudd, se <http://www.lmdi.no/no/Tilskudd/>

og refusjon av utgifter til kommunale barneverntiltak [http://www.bufdir.no/Barnevern/enslige mindrearige asylsokere og flyktninger/Bosetting i kommunene1/](http://www.bufdir.no/Barnevern/enslige_mindrearige_asylosokere_og_flyktninger/Bosetting_i_kommunene1/)

Merk at alle tilskudd fra IMDi går automatisk til bosettingskommunen der personen har sin bostedsadresse. I tilfeller hvor bosettingskommunen fortsatt har det økonomiske ansvaret selv om fosterhjemmet er i en annen kommune, ber IMDi om at det inngås en skriftlig avtale mellom de to kommunene som viser at tilskuddet fortsatt skal gå til bosettingskommunen. Det er nødvendig at kommunen sender denne avtalen inn til IMDi slik at tilskuddet utbetales til bosettingskommunen og ikke kommunen hvor personen har adresse i folkeregisteret.

Når barn flytter i fosterhjem er det faste satser for hvordan familien godgjøres og utgiftene til barnet dekkes. Det er de samme satsene som gjelder for enslige mindreårige.

Se <http://www.bufdir.no/Fosterhjem/betaling/> og evt <http://www.ks.no/fagomrader/utdanning-og-oppvekst/barnevern/fosterhjem/veiledende-satser-for-fosterhjem-og-besokshjem/>

Enslige mindreårige mellom 15-18 år

Også ved bosetting av enslige mindreårige over 15 år er det kommunen som skal foreta en vurdering av den enkeltes behov og på den bakgrunn tilby egnet botiltak. Kommunen har ansvar for omsorgen uavhengig av type botiltak. Det er relativt sjelden at fosterhjem vurderes å være behovet eller det best egnede tiltaket for denne gruppen, men det kan forekomme. Det er de alminnelige reglene i barnevernloven om fosterhjemsplassing som gjelder også for denne gruppen.

Rekruttering av fosterhjem - oppfølgingsansvar

Bufetat har, i samarbeid med kommunene, ansvar for å rekruttere fosterhjem. Fosterhjem kan rekrutteres gjennom slekt og familie, kommunen, fosterhjemtjenesten eller private aktører. Uavhengig av hvem som rekrutterer og hvem som rekrutteres, så må kommunen fosterhjemmet ligger i godkjenne fosterhjemmet for det enkelte barnet. Når det gjelder enslige mindreårige som flytter i fosterhjem, så vil kommunen fosterhjemmet ligger i også i utgangspunktet ha rollen som omsorgskommune (den kommune som har det daglige omsorgsansvaret og oppfølgingsansvaret for barnet), i tillegg til å ha tilsynsansvaret.

Før barn under 15 år skal bosettes i en kommune foretar omsorgssenteret en kartlegging av barnets behov med tanke på bosetting i en kommune. Omsorgssenteret kan på bakgrunn av kartleggingen anbefale at barnet skal flytte i (evt. et konkret) fosterhjem. Bufetats regioner finner et egnet fosterhjem til barnet kan det være avgjørende for hvor i landet barnet bør bo. Kommunen der fosterhjemmet ligger anbefales i så tilfelle som bosettingskommune for barnet.

Dersom kommunen der fosterhjemmet ligger påtar seg å bosette barnet, må barneverntjenesten foreta en selvstendig vurdering av om barnet har behov for fosterhjem, etter reglene i barnevernloven kapittel fire. Bufetat kan ikke instruere eller pålegge kommunene å treffe vedtak om plassering i fosterhjem.

Bufdir og IMDi ser at det er utfordringer knyttet til at fosterhjem til denne gruppen barn ligger i kommuner som i utgangspunktet ikke har vedtak om å bosette enslige mindreårige under 15 år. Vi anmoder derfor alle kommuner til å vurdere på nytt om de likevel kan ta ansvar for enslige mindreårige dersom det finnes egnede fosterhjem i egen

ekstratilskudd for enslige mindreårige (kr. 100.000) tilfalle bosettingskommunen. Se vedlegg for oppgaver og økonomi knyttet til drift av fosterhjem.

Dagens situasjon for barn på flukt som kommer til Norge

Pr. i dag er det mange barn i omsorgssentre som venter på å kunne flytte til et fosterhjem. Dette er uheldig, særlig for de yngste barna. Bufdir vurderer at denne barnegruppen må prioriteres av myndighetene og kommunene.

Pr. i dag oppholder 130 barn, som har fått innvilget oppholdstillatelse, seg i omsorgssentre rundt i landet. Noen av dem har fått tildelt en bosettingskommune og flytter i løpet av relativt kort tid, men mange barn venter på å få tildelt kommune. Den felles innsatsen for å finne kommuner og hjem til disse barna viktig. Videre er det svært viktig for barna å ta fatt på sitt nye liv i Norge, og uheldig å måtte vente unødvendig lenge i påvente av å få en kommune å flytte til. Se <http://www.imdi.no/no/Bosetting/> for ytterligere informasjon om bosetting.

Enslige mindreårige under 15 år

Ved bosetting av enslige mindreårige er det kommunen som skal foreta en vurdering av den enkeltes behov og på den bakgrunn tilby egnet botiltak. Kommunen har ansvar for omsorgen uavhengig av type botiltak og det er kommunen som bestemmer hva slags oppfølging den enslige mindreårige skal få i kommunen. I løpet av den perioden barnet oppholder seg på et omsorgssenter kartlegges og vurderes behovene for oppfølging. Ca. 80 % av alle enslige mindreårige flytter til et bofellesskap, og ca. 20 % flytter til et fosterhjem, enten hos slektninger eller til et ordinært fosterhjem.

Med bakgrunn i den erfaringen vi i dag har med enslige flyktninger under 15 år, vurderes det som sannsynlig at langt flere enn 20 % av barna ville hatt best utbytte av å vokse opp i et fosterhjem. Bufetat har på bakgrunn av dette økt innsatsen på å rekruttere flere fosterhjem til denne barnegruppen.

Pr. 2. tertial 2015 var det 37 kommuner som hadde fattet vedtak om å bosette enslige mindreårige under 15 år. Fosterhjem for denne gruppen kan imidlertid finnes i alle kommuner.



Saksfremlegg

Utvalgssak	Utvalgsnavn	Møtedato
	Lyngen levekårsutvalg	
23/16	Lyngen formannskap	16.02.2016
	Lyngen kommunestyre	

Opprettelse av 50 % engasjement stilling ved sosialtjenesten ved NAV - omdisponering av midler

Henvisning til lovverk:

Rådmannens innstilling

1. Det opprettes et engasjement i 50 % stilling som saksbehandler ved sosialtjenesten på NAV fra 01.03 -31.12.16. Kostnadene til engasjementet blir dekt gjennom omdisponering av midler til økonomisk sosialhjelp.
2. Pr 01.09.16 skal det bli foretatt en evaluering av resultatet av engasjementstillingen, for å evt få opprettet stillingen fast i budsjettåret 2017.

Budsjettdekning:

Årsbudsjett	Ansvar	Tjeneste	Art	Prosjekt	Økes	Reduseres
2016	3310	2811	14701			220.000.-
2016	3310	2421			220.000.-	

Kr _____ søkes innarbeidet i Lyngen kommunes økonomiplan _____ - _____

Saksopplysninger

Generelle opplysninger om saken

I løpet av de to siste årene har vært en markant økning av behov for økonomisk sosialhjelp. For 2015 var det budsjettet med 1.1 million, mens foreløpig regnskap viser et forbruk på kr ca 1.8

mill. For inneværende år ble det derfor foreslått og vedtatt en økning av budsjettposten på kr 400.000,-, slik at det totalt er budsjettet med kr 1,5 mill. Det er av denne økningen på kr 400.000,-, det blir foreslått å bruke til en 50 % engasjementstilling.

Det kan være mange årsaker til økt behov for sosialhjelp. Det flytter flere til Lyngen kommune som har behov for økonomisk sosialhjelp. Det er mangel på akuttboliger, slik at det må kjøpes plass på hotell eller hos andre private utleiere for å oppfylle krav etter «Lov om sosiale tjenester».

De ansatte mener at en viktig årsak er at de ikke har nok tid til å få gjort en god saksbehandling. De får ikke gjort en god nok utredning av behovet før de innvilger økonomisk sosialhjelp, og har heller ikke kapasitet til å gå inn å vurdere behovet når neste utbetaling skal finne sted. Det blir derfor noen som kanskje får økonomisk sosialhjelp lengere enn hva de burde gjøre.

Da budsjettet ble behandlet for 2014, ble tjenesten redusert med 1 årsverk. Begrunnelsen for denne reduksjon var at dette årsverket ikke var blitt opprettet av politikere, men skjedde i forbindelse med sammenslåingen av de statlige og kommunale tjenestene (NAV). Høsten 2014 var reduksjonen gjennomført, noe som førte til et betydelig større arbeidspress på de øvrige ansatte.

I dag er det 2, 5 årsverk ved den kommunale delen på NAV, 2 årsverk er ved sosialtjenesten og 0.5 årsverk har gjeldsrådgivning som sin oppgave. Høsten 2015 kom det forespørsel fra NAV-direktøren i Troms om Lyngen kommune kunne dekke 0.5 årsverk for Nav- leder. Lyngen kommune har foreløpig ikke svart positivt, men kommer neppe fra det uten å måtte opprette denne halve stillingen. Det er mange kommuner i Troms som gjør pr i dag.

Når det blir foreslått å opprette et engasjement på 50 %, er det for å bedre arbeidssituasjonen for de ansatte, slik at arbeidet de utfører blir av bedre kvalitet. En bieffekt som en håper på, er at utgiftene til økonomisk sosialhjelp også blir redusert.

Økonomiske konsekvenser

Økte utgifter til lønn kan bli tatt inn ved reduksjon av utgifter til økonomisk sosialhjelp, men det kan også bli på det nåværende forbruk eller mer, samt at det blir ekstra utgifter til engasjement stillingen.

Risiko- og sikkerhetsmessige konsekvenser

Det blir ikke et godt arbeidsmiljø om de ansatte jobber konstant under press, og selv mener at de ikke får utført en god jobb. Det blir et press som kan føre til nedsatt helsetilstand og sykemelding.

Miljøkonsekvenser

Bedre trivsel på arbeidsplassen

Vurdering av alternativer og konsekvenser

Det er ikke så mange alternativer. En kan fortsette med dagens bemanning, og ikke få gjort en god nok jobb, som kan føre til økte utbetalinger av økonomisk sosialhjelp. Alternativet er at en ved å øke bemanning, prøver å se om det er mulig å få redusert utgiftene når en får mer tid til å gjøre en grundig saksbehandling.



Saksfremlegg

Utvalgssak	Utvalgsnavn	Møtedato
	Lyngen levekårsutvalg	
	Lyngen formannskap	
	Lyngen kommunestyre	

Fornyelse av eksisterende salgs- og skjenkebevillinger

Henvisning til lovverk:

Lov av 2.juni 1989 nr. 27 om omsetning av alkoholholdig drikk m.v.

Vedlegg

- 1 Tegning 1
- 2 Tegning 2
- 3 Søknad om serverings- og skjenkebevilling - AuroraSpirit AS

Rådmannens innstilling

Samtlige salgs- og skjenkebevillinger videreføres. I hht. gjeldende alkoholpolitiske plan samt uttalelse fra NAV og Lensmannen i Lyngen innvilges også salgs- og skjenketidene.

Salgsbevilling for alkohol inntil 4.7 prosentvolum alkohol (rusbrus, øl og lettvin), innvilges til:

Virksomhet	Ansvarlig	Gjeldende salgstid pr. dato
Coop Nord SA Extra Lyngseidet	Styrer Grethe Hanssen Stedfortreder Liv Janne Samuelsen	Mandag – fredag kl.08.00 – 20.00 Lørdager og dager før søn- og Helligdager kl. 08.00 – 18.00
Furuflaten Nærkjøp	Daglig leder Egil Larsen Stedfortreder Johanne Larsen	Mandag – fredag kl. 09.00 – 16.30 Lørdager og dager før søn- og Helligdager kl. 09.00 – 14.00
Øra Nærkjøp Ans	Styrer May-Liss Olsen Stedfortreder Oddveig Olsen	Mandag – fredag kl.09.00 – 17.00 Lørdager og dager før søn- og

		Helligdager kl. 10.00 – 15.00
Nils Engeness Eftf.	Styrer Anita Engenes Stedfortreder Kurth Engenes	Mandag – fredag kl.08.00 – 20.00 Lørdager og dager før søn- og Helligdager kl. 08.00 – 18.00

1. Nåværende bevilling er forlenget med 3 mnd. fra 01.01.2016 t.o.m. 31.3.2016.
Ny bevilling gis for perioden 01.04.2016 til 31.12.2019.
2. Bevillingsgebyret fastsettes for ett kalenderår om gangen for hver enkelt bevilling på grunnlag av forventet omsatt mengde alkoholholdig drikk.

Gebyr for skjenking av øl: Kr. 0,44 pr vareliter (gjelder også for rusbrus) (gruppe 1)

Vin: Kr.1,18 pr vareliter (gruppe 2)

Brennevin: Kr. 3,87 pr vareliter (gruppe 3)

Da gebyret kan endres i bevillingsperioden vil det være de til enhver tid gjeldene gebyrer som gjelder.

3. Fristen for innsendelse av oppgave over forventet omsatt mengde alkoholholdig drikk og innbetaling av gebyr settes til 0.1.04 årlig. Gebyret må være innbetalt før bevillingen kan utøves.
4. Minimumsgebyret for salg av øl er kr. 1.540,-, og må være innbetalt før ny bevilling kan utøves.
5. Det forutsettes at bevillingen utøves på en slik måte at de vilkår som er nevnt i bevillingsvedtaket, i alkoholoven og i bestemmelser gitt i medhold av denne lov, til enhver tid er oppfylt og for øvrig på en forsvarlig måte.

Skjenkebevilling for alkohol iantil 4.7 prosentvolum alkohol (rusbrus, øl og lettvin) og alkohol fra 22 til og med 60 prosentvolum alkohol:

Skjenkested:	Kvinnehuset AS, Varasj-Brita Kro	
Bevillingsinnehaver	Kvinnehuset v/Turid Hausner	
Styrer for bevillingen	Turid Hausner	
Stedfortreder for styrer	Sissel Stenberg	
Skjenkeareal	Ukedager	Skjenketider
Varasj-Brita Kro		
Rusbrus, øl og vin	Mandag – lørdag Søndag	kl. 13.00 – 02.30 kl. 13.00 – 02.30
Brennevin	Mandag – lørdag Søndag	kl. 13.00 – 02.30 kl. 13.00 – 02.30
Uteservering		
Rusbrus, øl og vin	Mandag – lørdag Søndag	kl. 13.00 – 02.30 kl. 13.00 – 02.30
Brennevin	Mandag – lørdag Søndag	kl. 13.00 – 02.30 kl. 13.00 – 02.30

Nåværende åpningstider er:

Rusbrus, øl og vin mandag-lørdag: Kl. 16.30-02.30. Søndag: Kl. 13.00-23.00

Brennevin mandag-lørdag: Kl. 16.30-02.30. Søndag: Kl. 13.00-23.00

Uteservering:

Rusbrus, øl og vin mandag-lørdag: Kl. 16.30-02.30. Søndag: Kl. 13.00-23.00

1. Nåværende bevilling er forlenget med 3 mnd. fra 01.01.2016 t.o.m. 31.3.2016. Ny bevilling gis for perioden 01.04.2016 til 31.12.2019.
2. Bevillingsgebyret fastsettes for ett kalenderår om gangen for hver enkelt bevilling på grunnlag av forventet omsatt mengde alkoholholdig drikk.

Gebyr for skjenking av øl: Kr. 0,44 pr vareliter (gjelder også for rusbrus) (gruppe 1)

Vin: Kr.1,18 pr vareliter (gruppe 2)

Brennevin: Kr. 3,87 pr vareliter (gruppe 3)

Da gebyret kan endres i bevillingsperioden vil det være de til enhver tid gjeldene gebyrer som gjelder.

3. Fristen for innsendelse av oppgave over forventet omsatt mengde alkoholholdig drikk og innbetaling av gebyr settes til 0.1.04 årlig. Gebyret må være innbetalt før bevillingen kan utøves.
4. Minimumsgebyret for skjenking av alkohol er kr. 4.800,-, og må være innbetalt før ny bevilling kan utøves.
5. Det forutsettes at bevillingen utøves på en slik måte at de vilkår som er nevnt i bevillingsvedtaket, i alkoholoven og i bestemmelser gitt i medhold av denne lov, til enhver tid er oppfylt og for øvrig på en forsvarlig måte.

Skjenkested:	Svensby Tursenter	
Bevillingsinnehaver	Svensby Tursenter v/ daglig leder Hege Storsteinnes	
Styrer for bevillingen	Hege Storsteinnes	
Stedfortreder for styrer	Inge Storsteinnes	
Skjenkeareal	Ukedager	Skjenketider
Selskapslokale m/massasjerom, grillhytte		
Rusbrus, øl og vin	Mandag – lørdag Søndag	kl. 12.00 – 02.00 kl. 12.00 – 02.00
Brennevin	Mandag – lørdag Søndag	kl. 13.00 – 02.00 kl. 13.00 – 02.00
Terasse		
Rusbrus, øl og vin	Mandag – lørdag Søndag	kl. 12.00 – 01.00 kl. 13.00 – 01.00
Brennevin	Mandag – lørdag Søndag	kl. 12.00 – 01.00 kl. 13.00 – 01.00

Nåværende åpningstider er:

Rusbrus, øl og vin mandag-lørdag: Kl. 12.00-02.00. Søndag: Kl. 12.00-24.00

Brennevin mandag-lørdag: Kl. 13.00-02.30. Søndag: Kl. 13.00-24.00

Uteservering:

Rusbrus, øl og vin mandag-lørdag: Kl. 16.30-02.00. Søndag: Kl. 13.00-23.00

1. Nåværende bevilling er forlenget med 3 mnd. fra 01.01.2016 t.o.m. 31.3.2016.
Ny bevilling gis for perioden 01.04.2016 til 31.12.2019.
2. Bevillingsgebyret fastsettes for ett kalenderår om gangen for hver enkelt bevilling på grunnlag av forventet omsatt mengde alkoholholdig drikk.

Gebyr for skjenking av øl: Kr. 0,44 pr vareliter (gjelder også for rusbrus) (gruppe 1)

Vin: Kr. 1,18 pr vareliter (gruppe 2)

Brennevin: Kr. 3,87 pr vareliter (gruppe 3)

Da gebyret kan endres i bevillingsperioden vil det være de til enhver tid gjeldene gebyrer som gjelder.

3. Fristen for innsendelse av oppgave over forventet omsatt mengde alkoholholdig drikk og innbetaling av gebyr settes til 0.1.04 årlig. Gebyret må være innbetalt før bevillingen kan utøves.
4. Minimumsgebyret for skjenking av alkohol er kr. 4.800,-, og må være innbetalt før ny bevilling kan utøves.
5. Det forutsettes at bevillingen utøves på en slik måte at de vilkår som er nevnt i bevillingsvedtaket, i alkoholloven og i bestemmelser gitt i medhold av denne lov, til enhver tid er oppfylt og for øvrig på en forsvarlig måte.

Skjenkested:	Ragnhildas AS	
Bevillingsinnehaver	Ragnhildas AS v/Ragnhild Øren	
Styrer for bevillingen	Ragnhild Øren	
Stedfortreder for styrer	Gjermund Stensrud	
Skjenkeareal	Ukedager	Skjenketider
Kafe/ Selskapslokale		
Rusbrus, øl og vin	Mandag – lørdag Søndag	kl. 12.00 – 02.00 kl. 12.00 – 02.00
Brennevin	Mandag – lørdag Søndag	kl. 13.00 – 02.00 kl. 13.00 – 02.00
Uteservering		
Rusbrus, øl og vin	Mandag – lørdag Søndag	kl. 12.00 – 02.00 kl. 12.00 – 02.00
Brennevin	Mandag – lørdag Søndag	kl. 13.00 – 02.00 kl. 13.00 – 02.00

Nåværende åpningstider er:

Rusbrus, øl og vin torsdag-søndag: Kl. 12.00-24.00.

Brennevin torsdag-søndag: Kl. 13.00-24.00.

Uteservering:

Rusbrus, øl, vin og brennevin torsdag-lørdag: Kl.14.00-24.00.

1. Nåværende bevilling er forlenget med 3 mnd. fra 01.01.2016 t.o.m. 31.3.2016.
Ny bevilling gis for perioden 01.04.2016 til 31.12.2019.
2. Bevillingsgebyret fastsettes for ett kalenderår om gangen for hver enkelt bevilling på grunnlag av forventet omsatt mengde alkoholholdig drikk.

Gebyr for skjenking av øl: Kr. 0,44 pr vareliter (gjelder også for rusbrus) (gruppe 1)

Vin: Kr.1,18 pr vareliter (gruppe 2)

Brennevin: Kr. 3,87 pr vareliter (gruppe 3)

Da gebyret kan endres i bevillingsperioden vil det være de til enhver tid gjeldene gebyrer som gjelder.

3. Fristen for innsendelse av oppgave over forventet omsatt mengde alkoholholdig drikk og innbetaling av gebyr settes til 0,1.04 årlig. Gebyret må være innbetalt før bevillingen kan utøves.
4. Minimumsgebyret for skjenking av alkohol er kr. 4.800,-, og må være innbetalt før ny bevilling kan utøves.
5. Det forutsettes at bevillingen utøves på en slik måte at de vilkår som er nevnt i bevillingsvedtaket, i alkoholloven og i bestemmelser gitt i medhold av denne lov, til enhver tid er oppfylt og for øvrig på en forsvarlig måte.

Skjenkested:	Lyngseidet Gjestegård – restaurant/ bar Brannkassa	
Bevillingsinnehaver	Styrer Kristina Giæver	
Styrer for bevillingen	Styrer Kristina Giæver	
Stedfortreder for styrer	Ola Giæver	
Skjenkeareal	Ukedager	Skjenketider
Restaurant		
Rusbrus, øl og vin	Mandag – lørdag Søndag	kl. 12.00 – 03.00 kl. 12.00 – 03.00
Brennevin	Mandag – lørdag Søndag	kl. 13.00 – 03.00 kl. 13.00 – 03.00
Brannkassa		
Rusbrus, øl og vin	Mandag – lørdag Søndag	kl. 12.00 – 03.00 kl. 12.00 – 03.00
Brennevin	Mandag – lørdag Søndag	kl. 13.00 – 03.00 kl. 13.00 – 03.00

Nåværende åpningstider er:

Restaurant:

Rusbrus, øl og vin mandag-lørdag: Kl. 14.00-03.00. Søndag: Kl. 13.00-24.00

Brennevin mandag-lørdag: Kl. 14.00-03.00. Søndag: Kl. 20.00-24.00

Brannkassa:

Rusbrus, øl og vin mandag-lørdag: Kl. 20.00-03.00. Søndag: Kl. 20.00-24.00

Brennevin mandag-lørdag: Kl. 20.00-03.00. Søndag: Kl. 20.00-24.00

1. Nåværende bevilling er forlenget med 3 mnd. fra 01.01.2016 t.o.m. 31.3.2016.
Ny bevilling gis for perioden 01.04.2016 til 31.12.2019.
2. Bevillingsgebyret fastsettes for ett kalenderår om gangen for hver enkelt bevilling på grunnlag av forventet omsatt mengde alkoholholdig drikk.

Gebyr for skjenking av øl: Kr. 0,44 pr vareliter (gjelder også for rusbrus) (gruppe 1)

Vin: Kr.1,18 pr vareliter (gruppe 2)

Brennevin: Kr. 3,87 pr vareliter (gruppe 3)

Da gebyret kan endres i bevillingsperioden vil det være de til enhver tid gjeldene gebyrer som gjelder.

3. Fristen for innsendelse av oppgave over forventet omsatt mengde alkoholholdig drikk og innbetaling av gebyr settes til 0.1.04 årlig. Gebyret må være innbetalt før bevillingen kan utøves.
4. Minimumsgebyret for skjenking av alkohol er kr. 4.800,-, og må være innbetalt før ny bevilling kan utøves.
5. Det forutsettes at bevillingen utøves på en slik måte at de vilkår som er nevnt i bevillingsvedtaket, i alkoholloven og i bestemmelser gitt i medhold av denne lov, til enhver tid er oppfylt og for øvrig på en forsvarlig måte.

Skjenkested:	Magic Mountain Lodge	
Bevillingsinnehaver	Styrer Henrika Lönngren	
Styrer for bevillingen	Styrer Henrika Lönngren	
Stedfortreder for styrer	Patrik Jonsson	
Skjenkeareal	Ukedager	Skjenketider
Hotel/Restaurant/Bar		
Rusbrus, øl og vin	Mandag – lørdag Søndag	kl. 13.00 – 03.00 kl. 14.00 – 24.00
Brennevin	Mandag – lørdag Søndag	kl. 13.00 – 03.00 kl. 14.00 – 24.00
Uteservering		
Rusbrus, øl og vin	Mandag – lørdag Søndag	kl. 14.00 – 24.00 kl. 14.00 – 24.00
Brennevin	Mandag – lørdag Søndag	kl. 14.00 – 24.00 kl. 14.00 – 24.00

Nåværende åpningstider er:

Rusbrus, øl og vin mandag-lørdag: Kl. 14.00-03.00. Søndag: Kl. 13.00-24.00

Brennevin mandag-lørdag: Kl. 14.00-03.00. Søndag: Kl. 13.00-24.00

Uteservering:

Rusbrus, øl og vin mandag-lørdag: Kl. 14.00-24.00. Søndag: Kl. 14.00-24.00

1. Nåværende bevilling er forlenget med 3 mnd. fra 01.01.2016 t.o.m. 31.3.2016.
Ny bevilling gis for perioden 01.04.2016 til 31.12.2019.
2. Bevillingsgebyret fastsettes for ett kalenderår om gangen for hver enkelt bevilling på grunnlag av forventet omsatt mengde alkoholholdig drikk.

Gebyr for skjenking av øl: Kr. 0,44 pr vareliter (gjelder også for rusbrus) (gruppe 1)

Vin: Kr.1,18 pr vareliter (gruppe 2)

Brennevin: Kr. 3,87 pr vareliter (gruppe 3)

Da gebyret kan endres i bevillingsperioden vil det være de til enhver tid gjeldene gebyrer som gjelder.

3. Fristen for innsendelse av oppgave over forventet omsatt mengde alkoholholdig drikk og innbetaling av gebyr settes til 0.1.04 årlig. Gebyret må være innbetalt før bevillingen kan utøves.
4. Minimumsgebyret for skjenking av alkohol er kr. 4.800,-, og må være innbetalt før ny bevilling kan utøves.
5. Det forutsettes at bevillingen utøves på en slik måte at de vilkår som er nevnt i bevillingsvedtaket, i alkoholloven og i bestemmelser gitt i medhold av denne lov, til enhver tid er oppfylt og for øvrig på en forsvarlig måte.

Skjenkested:	Sørheim Brygge	
Bevillingsinnehaver	Styrer Stein-Erik Eliassen	
Styrer for bevillingen	Styrer Stein-Erik Eliassen	
Stedfortreder for styrer	Kristine Eliassen	
Skjenkeareal	Ukedager	Skjenketider
Hotel/Restaurant/ Bar		
Rusbrus, øl og vin	Mandag – lørdag Søndag	kl. 12.00 – 03.00 kl. 12.00 – 03.00
Brennevin	Mandag – lørdag Søndag	kl. 13.00 – 03.00 kl. 13.00 – 03.00
Uteservering		
Rusbrus, øl og vin	Mandag – lørdag Søndag	kl. 12.00 – 03.00 kl. 12.00 – 03.00
Brennevin	Mandag – lørdag Søndag	kl. 12.00 – 03.00 kl. 12.00 – 03.00

Nåværende åpningstider er:

Rusbrus, øl og vin mandag-lørdag: Kl. 14.00-03.00. Søndag: Kl. 13.00-24.00

Brennevin mandag-lørdag: Kl. 14.00-03.00. Søndag: Kl. 13.00-24.00

Uteservering:

Rusbrus, øl og vin mandag-lørdag: Kl. 14.00-24.00. Søndag: Kl. 14.00-24.00

1. Nåværende bevilling er forlenget med 3 mnd. fra 01.01.2016 t.o.m. 31.3.2016.

Ny bevilling gis for perioden 01.04.2016 til 31.12.2019.

2. Bevillingsgebyret fastsettes for ett kalenderår om gangen for hver enkelt bevilling på grunnlag av forventet omsatt mengde alkoholholdig drikk.

Gebyr for skjenking av øl: Kr. 0,44 pr vareliter (gjelder også for rusbrus) (gruppe 1)

Vin: Kr.1,18 pr vareliter (gruppe 2)

Brennevin: Kr. 3,87 pr vareliter (gruppe 3)

Da gebyret kan endres i bevillingsperioden vil det være de til enhver tid gjeldene gebyrer som gjelder.

3. Fristen for innsendelse av oppgave over forventet omsatt mengde alkoholholdig drikk og innbetaling av gebyr settes til 0.1.04 årlig. Gebyret må være innbetalt før bevillingen kan utøves.
4. Minimumsgebyret for skjenking av alkohol er kr. 4.800,-, og må være innbetalt før ny bevilling kan utøves.
5. Det forutsettes at bevillingen utøves på en slik måte at de vilkår som er nevnt i bevillingsvedtaket, i alkoholloven og i bestemmelser gitt i medhold av denne lov, til enhver tid er oppfylt og for øvrig på en forsvarlig måte.

Skjenkested:	Aurora Spirits AS	
Bevillingsinnehaver	Tor Petter Weien Christensen	
Styrer for bevillingen	Tor Petter Weien Christensen	
Stedfortreder for styrer	Stein-Erik Eliassen	
Skjenkeareal	Ukedager	Skjenketider
Kafe/ Selskapslokale		
Rusbrus, øl og vin	Mandag – lørdag Søndag	kl. 12.00 – 03.00 kl. 12.00 – 03.00
Brennevin	Mandag – lørdag Søndag	kl. 13.00 – 03.00 kl. 13.00 – 03.00

Aurora Spirits AS v/ styrer Tor Petter Weien Christensen, innvilges serveringsbevilling jfr. Delegasjonsreglementets kap. 4, del B, §2.2,

Aurora Spirits AS innvilges skjenkebevilling for skjenking av rusbrus, øl, vin og brennevin i perioden fram til 31.12.2019. Tor Petter Weien Christensen godkjennes som ansvarlig styrer for bevillingen og Stein-Erik Eliassen som stedfortreder.

1. Bevillingsgebyret fastsettes for ett kalenderår om gangen for hver enkelt bevilling på grunnlag av forventet omsatt mengde alkoholholdig drikk.

Gebyr for skjenking av øl: Kr. 0,44 pr vareliter (gjelder også for rusbrus) (gruppe 1)

Vin: Kr.1,18 pr vareliter (gruppe 2)

Brennevin: Kr. 3,87 pr vareliter (gruppe 3)

Da gebyret kan endres i bevillingsperioden vil det være de til enhver tid gjeldene gebyrer som gjelder.

2. Fristen for innsendelse av oppgave over forventet omsatt mengde alkoholholdig drikk og innbetaling av gebyr settes til 0.1.04 årlig. Gebyret må være innbetalt før bevillingen kan utøves.
3. Minimumsgebyret for skjenking av alkohol er kr. 4.800,-, og må være innbetalt før ny bevilling kan utøves.
4. Det forutsettes at bevillingen utøves på en slik måte at de vilkår som er nevnt i bevillingsvedtaket, i alkoholloven og i bestemmelser gitt i medhold av denne lov, til enhver tid er oppfylt og for øvrig på en forsvarlig måte.

Saksopplysninger

Generelle opplysninger om saken

Nåværende bevillingsperiode utløp 31.12.2015. Alkohollovens §1-6, siste avsnitt, sier at dersom fornyelse av gitt bevilling ikke er endelig avgjort innen bevillingsperiodens utløp, er bevillingen fortsatt gyldig inntil utgangen av den måned hvor endelig vedtak er truffet, men likevel ikke utover 3 måneder fra begynnelsen av den nye bevillingsperioden.

I hht. alkoholloven er det bevillingsplikt for salg, skjenking og tilvirkning av alkohol, og dette kan kun skje på grunnlag av denne lov. Kommunale bevillinger kan gis for 4 år med opphør senest 30. juni året etter at nytt kommunestyre er tiltrådt.

Etter fristens utløp har alle bevillingshavere sendt inn søknad om ny bevilling.

Salgsbevillinger:

- Furufalten Nærkjøp
- Coop Nord SA
- Nils Engeness Eftf.
- Øra Nærkjøp Ans

Skjenkebevillinger:

- Kvinnehuset AS
- Lyngseidet Gjestegård/ Giæver eiendom Kjosveien 14 AS
- Ragnhildas AS
- Svensby Tursenter BA
- Sørheim Brygge AS
- Magic Mountain Lodge/ Lyngsalpeprodukter AS

Etter at alle søknader var innkommet, ble det den 19.01.2016 sendt anmodning til NAV Lyngen og Troms Politidistrikt om snarlig uttalelse. Samtidig ble det sent brev til alle bygde- og grendelagene med anmodning om deres uttalelse.

Saksopplysninger om ny søker

Aurora Spirits AS v/ Tor Petter Weien Christensen, ber i søknad datert 30.09.2015 om serverings- og skjenkebevilling for restaurant, bar og selskapslokale i sine lokaler som pr. dato er under oppføring. Åpning er tenkt rundt påsketider 2016.

Aurora Spirits AS er i ferd med å etablere et destilleri på Årøybukt i Lyngen kommune. I forbindelse med etableringen vil man også åpne et restaurant- og kafetilbud for turister og fastboende. Tilvirkningslokale og restaurant- kafeområdet vil være fysisk adskilt. Vedlagte skisser synliggjør alle forhold.

Skjenkearealet er på 97 kvm. Anlegget har 60 sitteplasser.

Søker opplyser at vakt hold vil foregå i henhold til krav fra politiet, og internkontroll vil bli gjennomført ihht. Alle offentlige krav.

Det søkes om følgende skjenketider: Rusbrus, øl og vin mandag-søndag fra kl. 012.00 til kl. 03.00. Brennevin fra kl. 13.00 til kl.03.00.

Søker har sent søknad om godkjenning til mattilsynet.

Tor Petter Weien Christensen søkes godkjent som styrer for serverings- og skjenkebevillingen med Stein-Erik Eliassen som stedfortreder. Begge har avlagt kunnskapsprøven, og styrer har avlagt etablererprøven.

I henhold til alkohollovens § 1-7, 2. ledd, er det innhentet uttalelse fra Lensmannen i Lyngen datert 11.11.2015, og NAV Lyngen datert 27.10.2015. De har ingen merknader til søknaden fra Aurora Spirits AS under forutsetning av at driverne overholder skjenkebestemmelsene, har en ansvarsfull alkohollhåndtering og følger alkohollovens forskrifter.

Pr. dags dato har vi ikke fått tilbakemeldinger på vår henvendelse fra Skinnelv/ Koppangen bygdelag som søknaden gjelder i særdeleshet - p.g.a. geografisk beliggenhet, og heller ikke fra noen av de andre bygde- og grendelagene i kommunen.

Aurora Spirits AS er et nyetablert foretak som forventer å komme i gang med destilleriproduksjon rundt påsketider 2016. Samtidig vil de også åpne restaurant/- og kafedrift for turister og fastboende.

Sett ut i fra et næringslivsmessig synspunkt vil etableringen av restaurant/- og kafedrift gi et nytt tilbud til bygda og kommunens befolkning. Det vil gi et bredere tilbud til turister og andre som besøker stedet. Det vil være et supplement i forhold til Koppangen Brygger som ligger i nærheten.

I henhold til alkohollovens bestemmelser i § 4-4, 2. ledd, kan brennevin ikke skjenkes før kl. 13.00, og skal ikke foregå i tidsrommet fra kl. 03.00 til kl. 13.00. Skjenking av rusbrus, øl og vin skal ikke foregå i tidsrommet mellom kl. 03.00 til kl. 06.00.

Lyngen kommune har i dag 6 skjenkesteder: Magic Mountain Lodge AS (Stigen Vertshus), Kvinnehuset AS, Svensby AS, Sørheim Brygger AS, Lyngseidet Gjestegård AS og Ragnhildas AS. Disse søker om fornyet bevilling.

I Rusmiddelpolitisk handlingsplan for Lyngen kommune 2012-2015 står det følgende:

1.2.4 Salg- og skjenketider i kommunen

Tiden for salg er på hverdager: 08.00-20.00 og for lørdager og dager før søn/helligdager 08.00-18.00. Tiden for skjenking: Frem til kl. 03.00.

Gjeldende skjenketider jfr. Alkoholloven §4-4, 2. ledd, er som følger:
Skjenking av øl og vin tidligst fra kl. 12.00 til senest 03.00.
Skjenking av brennevin tidligst fra kl. 13.00 til kl. 03.00.

I hht. Edruskapspolitisk plan pkt. 3.3.2 vedtatt i 2001 og senest Ruspolitisk handlingsplan for 2012-2015 som ble vedtatt i 2012, er det ikke satt «tak» på antall skjenkebevillinger i Lyngen kommune.

Det er også satt følgende krav for skjenkebevillinger tilknyttet serveringssted:
«Skjenkebevilning skal bare gis dersom bevillingen inngår i et konsept som gjelder utvikling av lokalt næringsliv generelt, reiselivet spesielt og når serveringsstedet holder en standardmessig god kvalitet».

Rådmannen foreslår at Aurora Spirits AS får innvilget bevilling i tråd med ovennevnte bevillingshavere, med «Rusmiddelpolitisk handlingsplan for Lyngen kommune 2012-2015» og med Alkoholloven §4-4, 2. ledd.

Uttalelse fra Lensmannen i Lyngen gjeldende for alle søknader.

I brev av 01.02.2016 har Lensmannen i Lyngen ingen bemerkninger til de innkomne søknadene, forutsatt at aktuelt regelverk følges. De ber Lyngen kommune vurdere skjenketidene på skjenkestedene, samt nøye vurdere om det skal gis tillatelse til uteservering etter kl. 23.00. Dette ut fra alminnelig ro og orden.

Uttalelse fra NAV Lyngen gjeldende alle søknader.

I brev datert 25.1.2016 har Nav Lyngen ingen bemerkninger til gjeldende søknader om skjenkebevilning, men uttaler følgende:

Ragnhildas AS: - NAV Lyngen er skeptisk til skjenking utendørs p.g.a. at muligheten for kontroll blir mindre. Det vil være muligheter for å søke om utvidelse av skjenkearealet ved enkelt anledninger.

Svensby Tursenter AS søker også om skjenkebevilning for nybygd grillhytte. NAV Lyngen vil også her av kontrollhensyn fraråde utvidelse av skjenkearealet for virksomheten. Det vil være muligheter for å søke om utvidelse av skjenkearealet ved enkelt anledninger.

Lyngen kommunestyre åpnet i 2012 for skjenking av alkohol fram til kl. 03.00, noe som er alkoholovens maksimaltid. Nav Lyngen mener fortsatt at skjenketiden bør reduseres til normaltiden, som er til kl. 01.00. Dette for å forebygge høyt forbruk og helsefare.

Uttalelser fra bygde- og grendelag i lyngen kommune.

Pr. dags dato har vi ikke fått tilbakemeldinger på vår henvendelse fra noen av grendelagene/bygdelagene.

Salgstider:

I dag har alle butikker med salgsbevilling salgstid innenfor disse tidene:

Mandag – fredag kl. 08.00 – 20.00, lørdager og dager før søn- og helligdager fra kl. 08.00 – 18.00.

Alkoholovens 3-7 Tidsinnskrenkninger for salg og utlevering av alkohol med høyst 4,7 volumprosent har slik ordlyd:

«Salg og utlevering av alkoholholdig drikk med høyst 4,7 volumprosent kan skje fra kl. 08.00 til kl. 18.00. På dager før søn- og helligdager skal salget opphøre kl. 15.00. Dette gjelder ikke dagen før Kristi Himmelfartsdag.

Kommunestyret kan generelt for kommunen eller for det enkelte salgssted innskrenke eller utvide tiden for salg i forhold til det som følger av første ledd.

Salg og utlevering av drikk som nevnt i første ledd er likevel forbudt etter kl. 20.00 på hverdager, og etter kl. 18.00 på dager før søn- og helligdager unntatt dagen før Kristi Himmelfartsdag. Det kan bestemmes at salg ikke skal finne sted til bestemte tider på dagen eller på bestemte ukedager.

Salg og utlevering av drikk som nevnt i første ledd skal ikke skje på søn- og helligdager, 1. og 17. mai, og på stemmedagene for stortingsvalg, fylkestingsvalg, kommunestyrevalg og folkeavstemming vedtatt ved lov.»

Beskrivelse av endring følger.

Skjenketider

I hht. edruskapspolitisk plan kan skjenking av alkohol skje innenfor følgende tider:

- a) For øl og vin tidligst fra kl. 12.00 til senest kl. 03.00
- b) For brennevin tidligst fra kl. 13.00 til senest 03.00.

Ambulerende bevillinger:

De to vedtatte ambulerende skjenkebevillingene videreføres for samme periode.

For hver innvilget bevilling innkreves et gebyr på kr. 340,- pr. gang.

Salg og skjenking av alkoholholdig drikk på valgdagen

Alkoholloven er endret slik at det ikke lenger er forbudt å selge alkohol på valgdagen. Etter alkoholloven § 3-7 kan en kommune bestemme selv (lokalt selvstyre) om ølsalg skal være tillatt på valgdagen. Vinmonopolets åpningstid må etter alkoholloven følge de kommunale bestemmelser om ølsalg. Det vises til alkoholloven § 3-4 første ledd, siste setning og alkoholloven § 3-7 annet ledd, siste setning.

Alkohollovens § 3-4 første ledd, siste setning har slik ordlyd: «Åpningstiden for AS Vinmonopolets utsalg kan likevel ikke være lengre enn fastsatt salgstid for annen alkoholholdig drikk i kommunen.»

Alkohollovens § 3-7 annet ledd, siste setning har slik ordlyd: «Salg og utlevering av drikk som nevnt i første ledd er likevel forbudt etter kl. 20.00 på hverdager, og etter kl. 18.00 på dager før søn- og helligdager unntatt dagen før Kristi Himmelfartsdag. Det kan bestemmes at salg ikke skal finne sted til bestemte tider på dagen eller på bestemte ukedager.»

Vi ber derfor om at kommunestyret tar stilling til om det skal være tillatt å selge og skjenke alkoholholdig drikk på valgdagen.

Alkohollovens § 4-4 Tidsinnskrenkninger for skjenking av alkoholholdige drikker har slik ordlyd:

«Skjenking av alkoholholdig drikk med 22 volumprosent eller mer kan skje fra kl. 13.00 til kl. 24.00. Skjenking av annen alkoholholdig drikk kan skje fra kl. 08.00 til kl. 01.00.

Kommunestyret kan generelt for kommunen eller for det enkelte skjenkested innskrenke eller utvide tiden for skjenking i forhold til det som følger av første ledd.

Fastsatt skjenketid kan utvides for en enkelt anledning.

Skjenking av alkoholholdig drikk med 22 volumprosent eller mer er forbudt mellom kl. 03.00 og 13.00. Skjenking av annen alkoholholdig drikk er forbudt mellom kl. 03.00 og 06.00.

Tiden for skjenking av alkoholholdig drikk med 22 volumprosent alkohol eller mer kan ikke fastsettes utover den tid det kan skjenkes annen alkoholholdig drikk.

Konsum av utskjenket alkoholdrikk må opphøre 30 minutter etter skjenketidens utløp.

På overnattingssteder kan det skjenkes alkoholholdig drikk med lavere alkoholinhold enn 22 volumprosent til overnattingsgjester uten hensyn til begrensninger i denne paragraf.»

Ambulerende skjenkebevilling

For bevillinger utover de foran omtalte salgs- og skjenkebevillinger kan kommunestyret etter alkohollovens 4-5 gi en eller flere bevillinger som ikke er knyttet til en bestemt person eller skjenkested, og kan tillate at en eller flere av disse bevillingene blir utøvd på et sted eller steder som godkjennes for en enkelt anledning og for skjenking til deltakere i sluttet selskap, såkalt ambulerende bevilling. Lyngen kommune har pr. dags dato 2 ambulerende skjenkebevillinger.

Det kan også gis bevilling etter alkohollovens § 1-6 for en enkelt anledning.

Forhold til overordnet plan og øvrige vedtak

Lyngen kommune vedtok i 2012 «Rusmiddelpolitisk handlingsplan» som har erstattet den alkoholpolitiske handlingsplanen (cdruskapspolitisk plan) som ble vedtatt av kommunestyret i 2001.

Vurderinger

Rådmannen viser til søknadene og til de innkomne uttalelser, samt alkohollovens bestemmelser hva angår salgs- og skjenketider.

Vedrørende utendørsskjenking av alkohol i prosentvolum 22 og over, vises det til alkohollovens § 4-1 til og med § 4-7, der skjenking av brennevin utendørs ikke nevnes spesielt.

Rådmannen viser også som eksempel til Tromsø kommunes retningslinjer for skjenkebevillinger pkt. 4.7 som lyder slik: Det kan gis skjenkebevillinger til «uteserveringer» i alle alkoholgrupper. Lyngen kommune har pr. i dag ett skjenkested med utendørsbevilling for brennevin.

Rådmannen viser også til at det i alkoholloven stilles krav til vandel i forhold til alkoholloven og bestemmelser i annen lovgiving som har sammenheng med alkohollovens formål, samt skatte-/avgifts- og regnskapslovgivningen.

Her vises det til uttalelsene fra NAV Lyngen og Lensmannen i Lyngen hvor det ikke framkommer merknader av negativ art.

Innsendte attester for skatt og avgift viser heller ikke at det framkommer restanser for de bevillingshavere saksbehandlingen gjelder.

Pr. dags dato utføres kontroll av salgs- og skjenkebevillingene av Alkontroll AS i Tromsø. Det har pr. i dag ikke framkommet vesentlige merknader etter kontrollene.

Det er ikke satt «tak» på antallet salgs- og skjenkebevillinger i vår kommune i hht. alkohollovens § 1-7a.

Samtlige salgs- og skjenkebevillinger videreføres. I hht. gjeldende alkoholpolitiske plan samt uttalelse fra NAV og Troms Politidistrikt v/ Lensmannen i Lyngen, innvilges salgs- og skjenketidene.

Tidligere vedtak om 2 ambulerende skjenkebevillinger videreføres.

Økonomiske konsekvenser

Risiko- og sikkerhetsmessige konsekvenser

Miljøkonsekvenser

Vurdering av alternativer og konsekvenser



Serverings- og/eller skjenkebevilling (KF-123)

Referansenummer: Y5CDD8

Registrert dato: 30.09.2015 10:33:19

Vedlegg:

kunnskapsprøveAlkohollovenTP.pdf

firmaattest_feb2015.pdf

TP_politiattest.pdf

oversikt_Barområde.jpg

ArkitektModell100815-d.jpg

Frontbilde_Projektmappe.jpg

A40-101 Fasade Nord og Vest.pdf

A40-102 Fasade Sør og Øst.pdf

Innledning
Henvendelsen gjelder
<input checked="" type="radio"/> Søknad om ny bevilling
Bevillingssøker/-haver er
<input checked="" type="radio"/> Foretak/lag/forening
Bevillingstype
<input checked="" type="checkbox"/> Serveringsbevilling <input checked="" type="checkbox"/> Skjenkebevilling

Bevillingssøker/-haver
Opplysninger om foretak/lag/forening
Organisasjonsnummer
911812401
Foretak/lag/forening
AuroraSpirit as
Adresse
Strandveien 26
Postnummer
9060
Poststed
Lyngseidet
Telefon
90096170
Telefaks
Opplysninger om kontaktperson
Fornavn
Tor Petter
Ettemavn
Christensen
Adresse
Oksvik
Postnummer
9060
Poststed
LYNGSEIDET
Telefon
90096170
E-post
post@auroraspirt.com

Har søker andre bevillinger med hjemmel i alkoholloven

Nei

Serverings-/skjenkestedet

Oppgi organisasjonsnummeret til det selskapet som utfører serverings-/skjenketjenesten. Adressen skal angi stedets fysiske beliggenhet, ikke postadresse.

Opplysninger om serverings-/skjenkestet

Organisasjonsnummer

911812401

Skjenkestet/-lokale

AuroraSpirit, Årøybukt

Gate-/vei-/stedsadresse

Auroraspirit, Årøybukt

Postnummer

9060

Poststed

LYNGSEIDET

Telefon

90096170

Telefaks

Virksomhet

Søknaden gjelder alkoholholdig drikk med

Høyst 60 % alkoholinnhold

Driftskonsept

Type virksomhet

Bar

Restaurant

Selskapslokale

Servering/skjenking skal foregå

Innendørs

Antall sitteplasserinnendørs

60

Bruk av arealet

AuroraSpirit as er i ferd med å etablere et destilleri på Årøybukt i Lyngen kommune. I forbindelse med etableringen vil man også åpne et resaturant/kafe - tilbud for turister og fastboende. Tilvirkningslokale og restaurant/kafe - område vil være fysisk adskilt. Vedlagte skisse synliggjør alle forhold.

Mer om skjenkestedet

Aldersgrense

18/20

Skjenkeareal innendørs

97

[kvm]

Rutiner ved skjenkestedet

Vakthold vil skje ihht. krav fra politi / myndigheter. Internkontroll vil bli gjennomført ihht. alle offentlige krav.

Åpningstider

Mandag

Fra kl.

[tt.mm]

Til kl.

[tt.mm]

Tirsdag		[tt.mm]		[tt.mm]
Onsdag		[tt.mm]		[tt.mm]
Torsdag		[tt.mm]		[tt.mm]
Fredag		[tt.mm]		[tt.mm]
Lørdag		[tt.mm]		[tt.mm]
Søndag		[tt.mm]		[tt.mm]

Andre søknader
Andre søknader
Til Mattilsynet
<input type="radio"/> Ikke søkt
Til bygningsmyndighetene
<input checked="" type="radio"/> Søknad under behandling

Omfang og skjenketid	
Forventet omsatt mengde alkoholholdig drikk	
Med høyst 4,7 % alkohol	
2000	
Med alkohol-innhold mellom 4,7 % og 22 %	
300	
Med alkohol-innhold mellom 22 % og 60 %	
100	[liter per år]
Innendørs	
Ønsket skjenketid	
Fra klokken	
10.00	
Til klokken	
03.00	

Daglig leder for serveringsbevillingen	
Opplysninger om styrer	
Fødselsnummer	[11 siffer]
Fornavn	
Tor Petter Weien	
Eternavn	
Christensen	
Adresse	
Oksvik	
Postnummer	Poststed
9060	LYNGSEIDET
Skattekommune	
Lyngen	
Skal samme person være styrer for skjenkebevillingen	
<input checked="" type="radio"/> Ja	

Etablererprøve	
Har styrer avlagt etablererprøve	
<input checked="" type="radio"/> Ja	
Hvilket år ble etablererprøven avlagt	[åååå]
2015	
I hvilken kommune ble prøven avlagt	
Lyngen	
Er det oppnevnt en stedfortreder for skjenkebevillingen	
<input checked="" type="radio"/> Ja	
Stedfortreder	
Fødselsnummer	
[11 siffer]	
Fornavn	
Stein-Erik	
Etternavn	
Eliassen	
Adresse	
Sommarsetvn. 18	
Postnummer	
9060	
Poststed	
Lyngseidet	
Skattekommune	
Lyngen	

Styrer skjenkebevillingen	
Opplysninger om styrer	
Fødselsnummer	[11 siffer]
Fornavn	
Tor Petter Weien	
Etternavn	
Christensen	
Adresse	
Oksvik	
Postnummer	
9060	
Poststed	
LYNGSEIDET	
Skattekommune	
Lyngen	
Kunnskapsprøve	
Har styrer avlagt kunnskapsprøve etter alkoholoven	
<input checked="" type="radio"/> Ja	
Hvilket år ble kunnskapsprøven avlagt	[åååå]
2015	
I hvilken kommune ble prøven avlagt	
Lyngen	

Stedfortreder for skjenkebevillingen

Opplysninger om stedfortreder	
Fødselsnummer 25035937164	[11-siffer]
Fornavn Stein-Erik	
Etternavn Eliassen	
Adresse Sommarsetvn. 18	
Postnummer 9060	
Poststed LYNGSEIDET	
Skattekommune Lyngen	
Kunnskapsprøve	
Har stedfortreder avlagt kunnskapsprøve etter alkoholloven <input type="radio"/> Ja	
Hvilket år ble kunnskapsprøven avlagt 2014	[åååå]
I hvilken kommune ble prøven avlagt Lyngen	

Eiersammensetning				
Bevillingssøkers/-havers organisasjonsform <input type="radio"/> Andre organisasjonsformer				
Eiersammensetning <input checked="" type="checkbox"/> Foretak/organisasjon(er) <input checked="" type="checkbox"/> Privatperson(er)				
Opplysninger om foretak/organisasjon				
Org.nr.	Foretak/organisasjon	Adresse	Skattekommune	Eierandel i prosent
998162017	Hausner as	Oksvik, 9060 Lyngseidet	Lyngen	35
989254898	SE Holding as	Sommarsetvn. 18, 9060 Lyngseidet	Lyngen	10
915743455	Istindan Holding as	Øvrevegen 48E, 9325 Bardufoss	Målselv	10
Opplysning om privatperson(er)				
Fødselsdato[dd.mm.ååå å]	Navn	Adresse	Skattekommune	Eierandel i prosent
04.12.1942	Wiktor Sørensen	Bekkstrandveien 8, 9062 Furufalten	Lyngen	10
22.02.1976	Hans-Olav Eriksen	Kveldstuvn. 12, 9013 Tromsø	Tromsø	35
Er det andre personer eller selskaper som mottar en vesentlig del av virksomhetens avkastning uten å være eier <input type="radio"/> Nei				
Er det andre personer eller selskaper som har vesentlig innflytelse over virksomheten utover de som er nevnt tidligere <input type="radio"/> Nei				

Sted og dato	Underskrift
--------------	-------------



Saksfremlegg

Utvalgssak	Utvalgsnavn	Møtedato
25/16	Lyngen formannskap	16.02.2016
	Lyngen kommunestyre	

Delegering av bevilgningsfullmakt - Levekårsutvalget

Henvisning til lovverk:

Kommuneloven kap. 8

Forskrift om årsbudsjett

Rådmannens innstilling

- 1) Levekårsutvalget gis fullmakt til å foreta bevilgninger til lag og organisasjoner etter søknad, innenfor den delegering som er gjort i kommunens delegeringsreglement kap. 4.
- 2) Rammen for bevilgninger settes til totalt kr 260 000 fordelt på følgende tilskuddsmidler:
 - a) Kulturmidler (utlyses) – kr 120 000
 - b) Støtte til festivaler – kr 20 000
 - c) Søkbare midler til ulike formål – kr 120 000
- 3) Levekårsutvalget bestemmer selv betingelser for tildeling av disse midlene innenfor gitt delegering.
- 4) Levekårsutvalget gis fullmakt til å endre pkt. 2 c) ved behov, f.eks. til deltakelse på kurs og konferanser.
- 5) Det gis ingen klagerett på de vedtak og tildelinger Levekårsutvalget gjør innenfor satt ramme.

Budsjettdekning:

Årsbudsjett 2016 reguleres slik:

Årsbudsjett	Ansvar	Tjeneste	Art	Prosjekt	Økes	Reduseres
2016	1112	1001	14701		180 000	
2016	2410	3851	14701			60 000
2016	2410	3853	14701			120 000

Lyngen kommunes økonomiplan 2016 – 2019 endres tilsvarende.

Saksopplysninger

Generelle opplysninger om saken

Lyngen kommune mottar flere søknader om støtte fra ulike lag og foreninger hvert år. Disse har både direkte tilhørighet og/eller indirekte tilknytning til Lyngen, enten ved at de representerer brukere eller gir tilbud til våre innbyggere. En del av disse søknadene blir behandlet av Levekårsutvalget, og noen blir administrativt behandlet.

Det er per i dag ingen klare retningslinjer og delegeringer for behandling av slike søknader. De fleste av disse faller likevel inn under det ansvarsområdet Levekårsutvalget har blitt delegert.

Forhold til overordnet plan og øvrige vedtak

Kommunestyrevedtak 46/10 – Arbeids- og delegeringsreglement.

Økonomiske konsekvenser

Ingen. Medfører kun overflytting av midler fra ramme 3 til ramme 1.

Risiko- og sikkerhetsmessige konsekvenser

Miljøkonsekvenser

Vurdering av alternativer og konsekvenser

Levekårsutvalget forvalter per i dag flere typer tilskudd, men har noe uklare økonomiske rammer ifht de ulike søknadene som kommer inn. Disse er fordelt på ramme 1 og 3, og det er ønskelig at disse samles til et eget ansvar (i årsbudsjett 2016 ansvar 1112).

Uklar delegering til administrasjonen på dette området og manglende budsjettmidler, gjør det vanskelig å behandle disse søknadene administrativt. Rådmannen ser det derfor som mest hensiktsmessig at Levekårsutvalget får tildelt oppgaven med å behandle søknader om støtte til ulike formål fra lag og foreninger, med bakgrunn i delegeringsreglementet.

Det tilrådes også at Levekårsutvalget lager retningslinjer for tildeling av disse midlene, bl.a. med tanke på tilhørighet til Lyngen kommune. Råd for folkehelse vil være en naturlig sparringspartner og høringsinstans i denne prosessen.



Saksfremlegg

Utvalgssak	Utvalgsnavn	Møtedato
26/16	Lyngen formannskap	16.02.2016
	Lyngen kommunestyre	

Opprettelse av et dispensasjonsutvalg for motorferdsel i utmark - skadefelling

Henvisning til lovverk:

Kommuneloven § 10

Lov om motorferdsel i utmark og vassdrag

Forskrift for bruk av motorkjøretøyer i utmark og på islagte vassdrag § 6

Naturmangfoldloven §§ 8 - 12

Rådmannens innstilling

I henhold til Forskrift for bruk av motorkjøretøyer i utmark og på islagte vassdrag, skal alle § 6 saker i motorferdsel i utmark, behandles av formannskapet. Myndighet kan ikke delegeres til kommunal tjenestemann. Dispensasjon fra lov om motorferdsel i utmark ved skadefelling er også § 6 sak. Det foreslås at kommunestyret oppretter ett dispensasjonsutvalg for motorferdsel i utmark ved skadefelling, jmfør kommunelovens § 10.

Saksopplysninger

Generelle opplysninger om saken

Det har tidligere vært etablert et interkommunalt skadefellingslag i Nord Troms. Kåfjord kommune hadde den administrative rollen, men trakk seg ved årsskiftet 2015/2016. Lyngen kommune har tatt over administreringa av et skadefellingslag i Lyngen kommune.

Lyngen har viktige beiteområder for både småfe og rein og er satt til et B-område for rovvilt av Rovviltnemda i region 8. Det vil si, rovviltnemda mener at dersom det befinner seg gaupe, jerv, bjørn eller ulv i områder som er et prioritert beiteområde for husdyr er det viktig med forbyggende tiltak for å hindre tap av bufe/rein på beite. Beitenæringa skal prioriteres før rovviltet.

Uttak av skadedyr, for eksempel gaupe er svært viktig for beitenæringa. Dette skal skje under ordinær jakttid. Felling av skadedyr kan bli aktuelt utenom ordinær jakttid hvis det er dokumentert at beitedyr er blitt angrepen/drept av rovvilt, derav har vi ett skadefellingslag. Det skal alltid foreligge en fellingstillatelse fra Fylkesmannen ved jakt på skadedyr utenom ordinære jakttider samt grunneiers tillatelse til motorisert ferdsel ved skadefelling.

Søknader om dispensasjon til bruk av snøskuter i skadefellingssituasjoner vurderes etter Nasjonal forskrift for bruk av motorkjøretøy § 6. Tillatelse ved særlige behov. Etter forskriftens § 6 kan kommunestyret eller formannskapet gi tillatelse til kjøring dersom søker påviser et særlig behov som ikke knytter seg til turkjøring, og som ikke kan dekkes på annen måte. Det skal stilles meget strenge krav til «særlig behov» og til at behovet ikke skal kunne dekkes på en annen måte. Spesielt restriktiv skal praksisen være for tillatelser til barmarkskjøring.

Følgende betingelser må være oppfylt for at for at tillatelse etter § 6 skal kunne gis:

- Søkeren må påvise et særlig behov,
- Behovet må ikke knytte seg til turkjøring,
- Behovet må ikke kunne dekkes på annen måte, og
- Behovet må vurderes mot skader og ulemper ut fra målet om å redusere motorferdsel på et minimum.

Kommunestyret kan etter bestemmelser delegere sin myndighet til et annet folkevalgt organ, f.eks. til formannskapet, hovedutvalg for miljøvern eller et særskilt utvalg oppnevnt etter kommunelovens § 10. Myndigheten kan ikke delegeres til kommunal tjenestemann.

Ved opprettelse av et dispensasjonsutvalg sier kommunelovens § 10 følgende:

§ 10. Faste utvalg. Komiteer.

1. Kommunestyret og fylkestinget kan selv opprette faste utvalg for kommunale og fylkeskommunale formål eller for deler av den kommunale eller fylkeskommunale virksomhet. Slike utvalg skal ha minst tre medlemmer.
2. Kommunestyret og fylkestinget fastsetter selv området for de faste utvalgs virksomhet. Slike utvalg kan tildeles avgjørelsesmyndighet i alle saker hvor ikke annet følger av lov.
3. Kommunestyret og fylkestinget velger selv medlemmer og varamedlemmer til utvalget, og blant medlemmene leder og nestleder.
4. Utvalget kan gi lederen eller et arbeidsutvalg myndighet til å treffe vedtak i enkeltsaker eller i typer av saker som ikke er av prinsipiell betydning, hvis ikke kommunestyret eller fylkestinget har bestemt noe annet.
5. Kommunestyret og fylkestinget kan opprette komiteer til forberedende behandling av saker og til å utføre særskilte verv. Slik komité kan også tildeles myndighet til å avgjøre enkeltsaker som har direkte tilknytning til komiteens oppdrag.
6. Kommunestyret og fylkestinget kan selv når som helst omorganisere eller nedlegge faste utvalg og komiteer. En komité kan også omorganiseres eller nedlegges av det organ som har fått myndighet til å opprette vedkommende komité.

Vurdering:

I de tilfeller ett skadefellings lag må rykke ut skal det foreligge en dispensasjon og grunneiers tillatelse for motorferdsel i utmark. Når beitedyr blir drept av rovvilt bør skadedyret tas ut så fort

som mulig. Ettersom § 6 har lang saksbehandlingstid (formannskapsmøte) bør vedtaksmyndighet vedrørende skadefelling kunne tilfalle ett dispensasjonsutvalg valgt av kommunestyret.

Dispensasjon for motorferdsel i utmark ved skadefelling, skal vurderes etter § 6 i Forskrift for bruk av motorkjøretøyer i utmark og på islagte vassdrag og Naturmangfoldloven §§ 8 – 12. Dispensasjonen er ikke gyldig uten en skadefellingstillatelse på det aktuelle rovviltet, utstedt av Fylkesmannen i Troms.

Det skal også foreligge grunneiers tillatelse ved motorisert ferdse i forbindelse med skadefelling.

Lyngen kommune har ikke vedtaksmyndighet innenfor Lyngsalpan Landskapsvernområde. En dispensasjon til motorferdsel innenfor Landskapsvernområdet skal fattes av styret for Lyngsalpan Landskapsvernområde.

Saksbehandler vurderer søknadene etter regelverket, men ett dispensasjonsutvalg er vedtaksmyndigheten.

Ett dispensasjonsutvalg vedrørende motorisert ferdse ved skadefelling reduserer saksbehandlingstiden.



Saksfremlegg

Utvalgssak	Utvalgsnavn	Møtedato
27/16	Lyngen formannskap	16.02.2016

Søknad om dispensasjon fra lov om motorferdsel i utmark - Kvalvikdalen Hytteforening v/ Emil Leiros

Henvisning til lovverk:

Lov om motorferdsel i utmark og vassdrag av 10. juni 1977 nr. 82 § 6

Lov om naturens mangfold § 8-12

Rådmannens innstilling

I medhold av lov om motorferdsel i utmark og på vassdrag § 6 og Naturmangfoldlovens § 8-12, gir Lyngen kommune Kvalvikdalen hytteforening tillatelse til å benytte snøskuter for kjøring av utstyr og ved til Sjollihytta i Kvalvikdalen. Tillatelsen gjelder for to turer til kjøring av utstyr og en dag til kjøring av ved.

Tillatelsen gjelder for vintersesongen 2016 med siste dato 4. mai 2016 og forbehold om at føret tilsvarende at det er ansvarlig å kjøre med snøskuter.

- Kjøringa gjelder frakt av utstyr og ved til Sjollihytta.
- Det gis dispensasjon for to turer og en dag.
- Søker er selv ansvarlig for å hente tillatelse fra grunneiere.
- Søker er pliktig å følge lov om motorferdsel i utmark og på vassdrag av 10. juni 1977.
- Søknaden blir også behandlet av verneområdestyret for Lyngsalpan landskapsvernområde/Ittugàissà suodjemeahcci og kommunens dispensasjon er ikke gyldig uten egen tillatelse fra verneområdestyret. Denne tillatelsen må også medbringes.

Saksopplysninger

Generelle opplysninger om saken

Kvalvikdalen hytteforening v/ Emil Leiros har søkt om tillatelse til å benytte snøskuter til frakt av utstyr og vedkjøring til Sjollihytta i Kvalvikdalen i løpet av vintersesongen 2016. Det er søkt om dispensasjon for medlemmene av Sjollihytta som gitt tidligere år.

Kart over trase fra Øvergård til Sjollihytta.

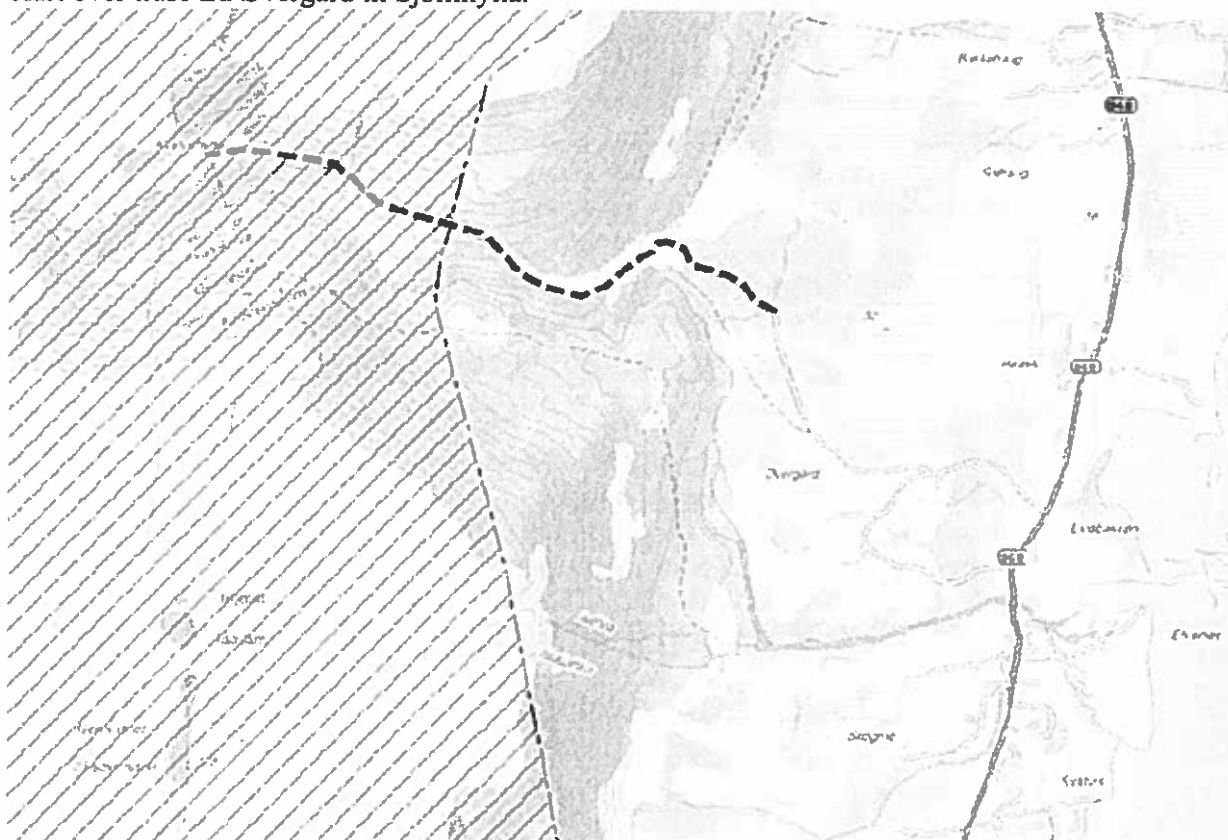

Dispensasjonen gjelder for to turer til frakt av utstyr og en dag for kjøring av ved i vintersesongen 2016, med siste dato 4. mai.

Dispensasjonen er ikke gyldig uten at dato er påført med penn innen turen tar til.

TUR	DATO
1	
2	
DAG	DATO
1	

Vurderinger:

Transport av utstyr til hytter med mer skal fortrinnsvis foregå ved bruk av snøscooter på vinterføre, eller evt. bruk av helikopter.

I unntakstilfeller kan kommunen i medhold av Nasjonal forskrift § 6 gi tillatelse til kjøring utover det som er hjemlet direkte i loven, eller kan dispenseres til i h.h.t. forskriftens § 5. Bestemmelsen er streng og følgende betingelser må være oppfylt for at tillatelse skal kunne gis:

- Søkeren må påvise et særlig behov
- Behovet må ikke knytte seg til turkjøring
- Behovet må ikke kunne dekkes på annen måte, og
- Behovet må vurderes opp mot mulige skader og ulemper ut fra målet om å redusere motorferdselen til et minimum.

Ved vurdering om det foreligger et "særlig behov" vil det være av betydning om kjøringen er nødvendig eller bærer preg av unødvendig kjøring.

Sjollihytta er en åpen foreningshytte som er mye brukt året rundt. Nødvendig utstyr for drift/vedlikehold av hytta samt tilgang på ved er viktig.

Forhold til overordnet plan og øvrige vedtak

Kommunen har tidligere gitt tillatelser til bruk av snøskuter til frakt av utstyr og vedkjøring til aktiv brukte foreningshytter.

Miljøkonsekvenser

Ved utøving av offentlig myndighet som kan påvirke naturmangfoldet skal prinsippene i Naturmangfoldsloven §§ 8-12 legges til grunn.

Det er ikke registrert spesielle miljøverdier eller arter i Naturbasen eller i Artsdatabanken som tar skade av transporten. Området er mye brukt året rundt så det er lite sannsynlig at arter som er spesielt sky finnes i området. Det er også lite sannsynlig at ytterlig kartlegging vil påvise andre forhold i vintersesongen. Kunnskapsgrunnlaget er godt ivaretatt i forhold til sakens omfang.

Vurdering av alternativer og konsekvenser

Sjollihytta er en mye brukt foreningshytte og det er nødvendig å føre viktig utstyr samt ved til hytta for å opprettholde drift av hytta. Bruk av snøskuter i dette tilfellet er beste løsningen. Kjøringen er nyttekjøring.



Lyngen kommune

Arkivsaknr: 2015/83 -32

Arkiv: 614

Saksbehandler: Leif Egil Lintho

Dato: 08.02.2016

Saksfremlegg

Utvalgssak	Utvalgsnavn	Møtedato
28/16	Lyngen formannskap	16.02.2016
	Lyngen kommunestyre	

Lenangen skole og barnehage - utbygging

Henvisning til lovverk:

Rådmannens innstilling

Formannskapet – med bakgrunn i Prosjektleders presentasjon, innstiller overfor kommunestyre på alternativ som kommunen velger å gå videre med i skisse-/forprosjekt.

Saksopplysninger

Saksdokumenter fra Prosjektleder vil bli ettersendt på e-post.

