



Møteprotokoll

Utvalg: Lyngen kommunestyre
Møtested: Eidebakken skole, Auditoriet, Lyngseidet
Dato: 12.10.2017
Tidspunkt: 09:00 – 14:00

Følgende faste medlemmer møtte:

| Navn | Funksjon | Reprenterer |
|--|--------------|-------------|
| Dan Håvard Johnsen | Ordfører | LTL |
| Line Pernille Eide | Medlem | AP |
| Stein Are Olsen | Medlem | SHL |
| Karl Arvid Brose | Medlem | SP |
| Peggy Olsen | Medlem | KRF |
| Line van Gemert (inhabil i PS 53/17 og PS 55/17) | Varaordfører | H |
| Åse Mona Vikten | Medlem | AP |
| Willy Wikbo | Medlem | FRP |
| Eirik Larsen | Medlem | KRF |
| Kjell Ivar Robertsen | Medlem | SHL |
| Mikal Nerberg | Medlem | MDG |
| Svein Eriksen | Medlem | LTL |
| Sølvi Gunn Jensen | Medlem | AP |

Følgende medlemmer hadde meldt forfall:

| Navn | Funksjon | Reprenterer |
|---------------------|----------|-------------|
| Fred Skogeng | Medlem | H |
| Johannes Grønvoll | Medlem | H |
| Bernt Olav Johansen | Medlem | LTL |
| Johnny Arne Hansen | Medlem | AP |
| Frode Hansen | Medlem | AP |
| Tone Mari Iversen | Medlem | LTL |

Følgende varamedlemmer møtte:

| Navn | Møtte for | Reprenterer |
|--|-------------------|-------------|
| Cecilie M. Sigvaldsen (inhabil i PS 55/17) | Fred Skogeng | H |
| Werner Kiil | Frode Hansen | AP |
| Tor-Steinar Solvang | Johannes Grønvoll | H |
| Espen Lyngra | Bernt O. Johansen | LTL |
| Hege A. Sørensen (inhabil i PS 55/17) | Johnny Hansen | AP |
| Tone Iversen | Øystein Rollstad | LTL |

Merknader

Innkalling og saksliste godkjent.

Sølvi Jensen og Eirik Larsen valgt til å skrive under protokollen.

Ungdomsrådet v/Simon Larsen møtte fra kl 10:30.

Habilitet:

PS 53/17: Line Van Gemert erklærte seg inhabil (har vært med i tilvirkningen av denne saken)

PS 55/17: Hege Anita Sørensen erklærte seg inhabil (saksbehandler)

Line Van Gemert erklærte seg inhabil (saksbehandler)

Cecilie Sigvaldsen erklærte seg inhabil (medlem i styret i Lyngstuva Sportsklubb)

Eirik Larsen ble valgt til settevaraordfører i PS 55/17.

Planlegger/rådgiver Bjørn Eikeland orienterte kort om innkomne innsigelser til arealplanen.

Lyngen kommunestyre vil vurdere kommunal bispising i forbindelse med budsjettbehandlingen 2018.

Det ble avviklet en spørretime på slutten av møtet.

Fra administrasjonen møtte:

| Navn | Stilling |
|-------------------------------------|---------------------|
| Leif Egil Lintho | Rådmann |
| Kåre Fjellstad | Sektorleder |
| Bjørn Eikeland (sak 59/17 og 60/17) | Rådgiver/planlegger |
| Even Kristiansen (50/17) | Rådgiver |
| Inger-Helene B. Isaksen | Utvalgssekretær |

Lyngseidet 12.10.17

Sølvi Jensen

Eirik Larsen

Dan-Håvard Johnsen
Ordfører

Inger-Helene B. Isaksen
Inger-Helene B. Isaksen
Utvalgssekretær

Saksliste

| Utv.saksnr | Sakstittel | U.Off | Arkivsaksnr |
|------------|---|-------|-------------|
| PS 48/17 | Referatsaker | | |
| RS 5/17 | Særutskrift Sluttbehandling – Egengodkjenning av reguleringsplan for Vollnes industrimråde / Furuflaten industrimråde sør | | 2016/635 |
| RS 6/17 | Avvikling av kommunale heimevernsnemnder fra 01.07.2017 | | 2015/743 |
| PS 49/17 | Regionalt samarbeid i Nord-Troms | | 2017/801 |
| PS 50/17 | Innføring av forskrift for utvidet konsesjonsplikt i Lyngen for "Lys i husan" | | 2016/450 |
| PS 51/17 | Regnskapsrapportering 2017-2 | | 2017/308 |
| PS 52/17 | Finansrapport 2. tertial 2017 | | 2015/774 |
| PS 53/17 | Gjennomføring og finansiering av nytt dekke, lys og varme i Lyngenhallen | | 2017/577 |
| PS 54/17 | Gjennomføring av utredning- eventuell overføring av kommunal boligmasse | | 2016/1119 |
| PS 55/17 | Lyngstuva kunstgress - angående krav om økt egenandel | | 2015/1048 |
| PS 56/17 | Endring av selskapsavtale per 1.6.2017 - K-sekretariatet IKS | | 2016/833 |
| PS 57/17 | Årsregnskap og årsberetning 2016 - Halti Kvenkultursenter | | 2017/16 |
| PS 58/17 | Helhetlig Risiko- og sårbarhetsanalyse for Lyngen kommune | | 2015/1954 |
| PS 59/17 | Sluttbehandling av områdereguleringsplan for Koppangen | | 2015/899 |
| PS 60/17 | Lokalisering av helikopterlandingsplass på Lyngseidet | | 2017/272 |
| PS 61/17 | Tilstandsrapport for grunnskolen i Lyngen kommune- 2016 | | 2015/1766 |
| PS 62/17 | Vedtak om navn- Kjeldnesveien | | 2016/1167 |
| PS 63/17 | Søknad om utvidet skjenke areal på eksisterende bevilning – Uteservering - Lyngseidet Gjestegård | | 2017/294 |
| PS 64/17 | David Skirnisson - fritak fra politiske verv pga flytting fra Lyngen kommune | | 2017/503 |
| PS 65/17 | Søknad om serverings- og skjenkebevilning for Lyngen Sea Lodge AS | | 2017/793 |

PS 48/17 Referatsaker

Saksprotokoll i Lyngen kommunestyre - 12.10.2017

Behandling:

VEDTAK:

Lyngen kommunestyre tar referatsakene til orientering. Enst

Vedtak:

Lyngen kommunestyre tar referatsakene til orientering.

RS 5/17 Særutskrift Sluttbehandling – Egengodkjenning av reguleringsplan for Vollnes industriområde / Furuflaten industriområde sør

Saksprotokoll i Lyngen kommunestyre - 12.10.2017

Behandling:

VEDTAK:

Lyngen kommunestyre tar referatsaken til orientering. Enst

Vedtak:

Lyngen kommunestyre tar referatsaken til orientering.

RS 6/17 Avvikling av kommunale heimevernsnemnder fra 01.07.2017

Saksprotokoll i Lyngen kommunestyre - 12.10.2017

Behandling:

VEDTAK:

Lyngen kommunestyre tar referatsaken til orientering. Enst

Vedtak:

Lyngen kommunestyre tar referatsaken til orientering.



Saksfremlegg

| Utvalgssak | Utvalgsnavn | Møtedato |
|------------|---------------------|------------|
| 115/17 | Lyngen formannskap | 11.10.2017 |
| 49/17 | Lyngen kommunestyre | 12.10.2017 |

Regionalt samarbeid i Nord-Troms

Henvisning til lovverk:

Vedlegg

- 1 Regionalt samarbeid i Nord-Troms regionråd (PowerPoint)
- 2 Diskusjonsnotat - regionalt samarbeid i Nord-Troms
- 3 Forslag til samarbeidsavtale Nord-Troms Regionråd
- 4 Selskapsavtale Nord-Troms Regionråd DA
- 5 Fordeling ressursøkning 0,5 stilling fra 2018

Tidligere behandling av saken

1. 22.09.16 Vedtak i styret i Nord-Troms Regionråd
2. Diskusjonsnotat – regionalt samarbeid i Nord-Troms
3. 25.04.17 Behandling i Rådsforsamlingen (representantskapet + styret)
4. 19.05.17 Orienteringssak til kommunestyrene i Nord Troms: Regionalt samarbeid Nord-Troms
5. 05.09.17 Vedtak i styret i Nord-Troms Regionråd

Saksprotokoll i Lyngen kommunestyre - 12.10.2017

Behandling:

VEDTAK:

Lyngen kommunestyre tiltrer formannskapets innstilling til vedtak. Enst

Vedtak:

1. Lyngen kommunestyre godkjenner Samarbeidsavtale for Nord-Troms Regionråd med virkning fra 1.1.2018.
Samarbeidet gjennom Nord-Troms Regionråd organiseres etter §27 i KommuneLoven, som eget rettssubjekt. Dette medfører endring i «§3 Organisering» i gjeldende Selskapsavtale for Nord-Troms Regionråd. Dagens representantskap (3 oppnevnte

kommunestyre-medlemmer) erstattes av: «formannskapene i eierkommunene utgjør representantskapet, med 5 stemmeberettigede pr kommune». Styret i regionrådet (ordførerne) endrer benevnelse til Regionråd.

- 2 Samarbeidsavtalen legges til grunn for utarbeiding av vedtekter for Nord-Troms Regionråd. Vedtektene legges fram for kommunestyret til behandling i 2018.
- 3 Omorganiseringen legger til grunn at det regionale rådmannsutvalget tilføres en administrativ ressurs for oppfølging av de interkommunale tiltakene /prosjektene og sekretærtjenester for RU. Lyngen kommune setter av sin andel til finansiering av ressurs til rådmannsutvalget tilsvarende 0,5 stilling.

Saksprotokoll i Lyngen formannskap - 11.10.2017

Behandling:

VEDTAK:

Lyngen formannskap tiltrer ordførers innstilling. Enst

Vedtak:

1. Lyngen kommunestyre godkjenner Samarbeidsavtale for Nord-Troms Regionråd med virkning fra 1.1.2018.
Samarbeidet gjennom Nord-Troms Regionråd organiseres etter §27 i KommuneLoven, som eget rettssubjekt. Dette medfører endring i «§3 Organisering» i gjeldende Selskapsavtale for Nord-Troms Regionråd. Dagens representantskap (3 oppnevnte kommunestyre-medlemmer) erstattes av: «formannskapene i eierkommunene utgjør representantskapet, med 5 stemmeberettigede pr kommune». Styret i regionrådet (ordførerne) endrer benevnelse til Regionråd.
- 2 Samarbeidsavtalen legges til grunn for utarbeiding av vedtekter for Nord-Troms Regionråd. Vedtektene legges fram for kommunestyret til behandling i 2018.
- 3 Omorganiseringen legger til grunn at det regionale rådmannsutvalget tilføres en administrativ ressurs for oppfølging av de interkommunale tiltakene /prosjektene og sekretærtjenester for RU. Lyngen kommune setter av sin andel til finansiering av ressurs til rådmannsutvalget tilsvarende 0,5 stilling.

Ordførers innstilling

1. Lyngen kommunestyre godkjenner Samarbeidsavtale for Nord-Troms Regionråd med virkning fra 1.1.2018.
Samarbeidet gjennom Nord-Troms Regionråd organiseres etter §27 i KommuneLoven, som eget rettssubjekt. Dette medfører endring i «§3 Organisering» i gjeldende Selskapsavtale for Nord-Troms Regionråd. Dagens representantskap (3 oppnevnte kommunestyre-medlemmer) erstattes av: «formannskapene i eierkommunene utgjør representantskapet, med 5 stemmeberettigede pr kommune». Styret i regionrådet (ordførerne) endrer benevnelse til Regionråd.

- 2 Samarbeidsavtalen legges til grunn for utarbeiding av vedtekter for Nord-Troms Regionråd. Vedtektene legges fram for kommunestyret til behandling i 2018.
- 3 Omorganiseringen legger til grunn at det regionale rådmannsutvalget tilføres en administrativ ressurs for oppfølging av de interkommunale tiltakene /prosjektene og sekretærtjenester for RU. Lyngen kommune setter av sin andel til finansiering av ressurs til rådmannsutvalget tilsvarende 0,5 stilling.

Saksopplysninger

Bakgrunn

I møte den 22.09.16 drøftet regionrådet samarbeidet i Nord-Troms og gjorde vedtak om å utrede framtidig organisering. Rådmannsutvalget (RU) ble bedt om å foreta en totalgjennomgang av alle interkommunale samarbeidsområder, med forslag til endringer/forbedringer og eventuelt nye samarbeidsområder. I møte den 10. november godkjente regionrådet en prosessplan i 4 faser for arbeidet fram til rådsforsamling 25.04.17.

Arbeidet har to dimensjoner; en politisk og en administrativ. Kartlegging og bearbeiding av innsamlet materiale er gjennomført parallelt for begge dimensjoner. Interkommunale tjenestetilbud og felles tjenesteutvikling er fulgt opp av RU. Regional samhandling på politisk nivå og organisering av regionrådet er fulgt opp av regionrådets styre (ordførerne i de 6 kommunene).

Administrativ dimensjon

RU startet sitt arbeid i møte 17.11.16 med en gjennomgang av alle samarbeidstiltakene. Pr dato har man 20 samarbeid i Nord-Troms (tjenesteproduksjon/fagnettverk/kjøp av felles tjenester), utenom regionrådet. I tillegg kommer samarbeidsprosjekter. Det er utarbeidet en status for samarbeidet (eget dokument).

Fokus er satt på mangfoldet i typer av interkommunale samarbeid og utfordringene med å følge disse opp på en god måte. Struktur for å styre porteføljen er satt på agendaen. RU som samarbeidsorgan er også drøftet og forankret i vedtektene. Arbeidet er fulgt opp i RU-møtene.

I møte den 04.09.17 godkjente RU vedtekter for rådmannsutvalget. Disse er oversendt styret i regionrådet for godkjenning.

I tillegg arbeides det med to andre styringsdokumenter for rådmannsutvalget:

- Prosedyrer for porteføljestyring av samarbeidsprosjekter og tiltak (nytt)
- Strategi og handlingsplan for rådmannsutvalget 2016 – 19 (revidering)

Politisk dimensjon

Regionrådet startet sitt arbeid med møte 22.09.16 og har hatt saken på agendaen i alle møter siden.

Drøftingene i regionrådets styre signaliserer ønske om et sterkere politisk fokus (færre saker av administrativ karakter). Man ønsker i større grad å bruke regionrådet som arena for å utvikle

politikk på valgte områder, for eksempel der det er viktig å ha en felles holdning utad og stå sterkere.

Fokus på strategisk politisk lederskap – tid og forutsetninger for samskapt politikktutvikling:

- Definere utfordringer som kaller på kollektiv handling
- Utvikle nye problemløsningsstrategier
- Mobilisere støtte til gjennomførelse

Regionrådet har drøftet hvilke arbeidsformer som styrker et regionalt politisk lederskap, samt hvordan man kan komme i posisjon og være i forkant i sentrale politiske prosesser for å vinne fram.

Oppsummert:

- Muligheter for å definere og være i forkant av viktige regionale politikkområder
- Forbedre problemforståelsen (kunnskap om hva som skjer og hvordan det påvirker regionen)
- Øke iderikdommen og gjensidig læring (tid og rom for å drøfte/hente inn/reise ut)
- Definere politikkområder som det er viktig å ha et felles regionalt ståsted i forhold til
- Strategisk bruke andre aktører som bygger opp under
- Redefinering av daglig leders rolle til en strategisk overvåker og tilrettelegger slik at man kan være i forkant på de valgte politikkområdene (hva skjer; meldinger, saker som kommer opp sentralt med betydning for regionen etc.)

Videre har man diskutert hvordan man forankrer saker i kommunestyret i den enkelte kommune – og hvordan man skaper legitimitet for arbeidet. Diskusjonsnotat av 22.03.17 om regionalt samarbeid i Nord-Troms har vært sentralt i dette arbeidet.

- Øke politisk forankring og legitimitet i kommunene ved å koble formannskapene opp mot regionrådet gjennom representantskapet

Diskusjonsnotatet dannet også grunnlag for vedtak i Rådsforsamlingen den 25.04.17, der det var enighet om at alle kommunene skulle delta i utformingen av ny plattform for Nord-Troms Regionråd. Rådsforsamlingen konkluderte med:

«Rådsforsamlingen viser til diskusjonsnotatet og er enig i intensjonene som er trekt opp i dokumentet. Rådsforsamlingen ber styret i regionrådet om å jobbe videre med saken på følgende måte:

1. *Ta med innspill fra dagens møte i det videre arbeidet*
2. *Utarbeide en milepælsplan for videre prosess*
3. *Lage en felles saksutredning til alle k-styrene med forslag til modell for endra organisering av regionrådet. Saken skal behandles i alle k-styrer i løpet av året.»*

Mål

POLITISK: Regionalt samarbeid på politisk nivå - samskapt politikktutforming – prioritering av politikkområder – utviklingsområder, samt kommunestyrenes innflytelse på dette.

ADMINISTRATIVT: Overordnet oppgave å bidra aktivt til å utvikle kommunesektoren faglig og administrativt gjennom regionalt samarbeid. Prioritering av tiltak og etablere gode strukturer for gjennomføring.

ORGANISATORISK: En organisasjon som understøtter og er effektiv i forhold til målene politisk og administrativt.

Forslag til organisering

Forslag til ny kommunelov (NOU 2016:4)

Kommuneloven er under endring. Det er ventet at proposisjonen fra departementet vil oversendes Stortinget allerede før sommeren 2018, og at ny lov skal gjelde fra neste kommunestyre- og fylkestingsperiode, dvs fra høsten 2019.

Utvalget (*NOU kap.18.6.4 tom kap.18.6.6*) foreslår å ta inn en ny organisasjonsform beregnet for produksjonssamarbeid, og at slikt samarbeid skal kalles *kommunalt oppgavefelleskap*.

Videre foreslår utvalget å regulere *regionråd* i kommuneloven, delvis basert på gjeldende kommunelov §27. Begrepet regionråd har i dag ikke noe fast juridisk innhold. Etter utvalgets oppfatning er det viktig med en regulering for å klargjøre at kommunelovens regler om møteoffentlighet, saksbehandling mv. også gjelder for møter i regionrådets organer. Utvalget foreslår å regulere at regionråd skal være politiske samarbeidsorganer som behandler generelle samfunnsspørsmål på tvers av kommunegrensene i den regionen rådet representerer. De skal ikke være tjenesteproduserende organer. Det er da de andre interkommunale samarbeidsformer må velges (eksempelvis produksjonssamarbeid).

Sentrale punkter i forslaget er:

- Hva regionråd skal drive med bør komme klart fram
- Deltakerkommunene pålegges å ta standpunkt til om regionrådet skal være selvstendig rettssubjekt
- Deltakerne hefter ubegrenset for sin andel av regionrådets forpliktelser
- Det skal opprettes en skriftlig samarbeidsavtale for regionrådet
- Det skal være obligatorisk å velge et råd i regionrådet

Organisering av regionrådet etter § 27 i gjeldende kommunelov

Nord-Troms Regionråd foreslås organisert etter § 27 i Kommuneloven som eget rettssubjekt og med et styre bestående av ordførerne i hver kommune.

Nord-Troms Regionråd er i dag et eget rettssubjekt med egne ansatte. Dette videreføres i forhold til § 27, og kan, når ny kommunelov inntre, omdannes til *regionråd* som eget rettssubjekt. Ny kommunelov vil ha egne overgangsbestemmelser for dette.

Nytt i dette forslaget er at representantskapet består av formannskapene. Et viktig prinsipp som videreføres er at kommunene eier 1/6 hver og har like mange stemmer i representantskapet. Forslaget legger til grunn at hver kommune har 5 stemmer. Hvordan dette i praksis skal gjennomføres vil framgå av vedtektene som utformes i etterkant.

Samarbeidsavtale og vedtekter utformes i henhold til dagens kommunelov, og nødvendige endringer foretas når ny kommunelov foreligger.

Organisasjon

Representantskapet består av formannskapsmedlemmene i de 6 kommunene (5 stemmeberettigede pr kommune). Representantskapet konstituerer seg selv ved starten av hver kommunestyreperiode.

Regionrådet er samarbeidsorganets styre, og består av ordførerne i kommunene i Nord-Troms, med varaordfører som vararepresentant. Ledelsen av rådet går på rundgang mellom ordførerne med en valgperiode på 2 år. Rådmennene har møte-, tale- og forslagsrett. Daglig leder møter med tale- og forslagsrett.

Regionrådet har ansvar for å utarbeide forslag til strategier for regional utvikling. Strategiene skal drøftes av representantskapet og legges frem til endelig behandling i kommunene. Regionrådet arbeider innenfor de fullmakter kommunene har gitt til ordførerne, jfr. vedtekter. Regionrådet må løpende vurdere hvilke saker som må legges frem for kommunene til endelig behandling.

Koblinger, ledelse og styring

Representantskap
Formannskapene i hver kommune

Overordnet styrings- og strategidokument for regionrådets virksomhet drøftes i representantskap og alle formannskap før vedtak i kommunene.

Regionrådet
Ordførerne i hver kommune

Regionrådet (styret) utformer årlig handlingsplan med prioritering på tiltak og budsjetterte kostnader og finansiering.

Alle referater fra regionrådets møter sendes formannskapene og kommunestyrene i regionen.

Arbeidsformer

Det utarbeides et årshjul for aktivitet i regionrådet.

Etter kommunevalg utarbeides forslag til overordnet strategiplan for en fireårsperiode. Behandles i regionrådets januarmøte - oversendes rådsforsamlingen (mars/april) før det går videre til drøfting og vedtak i kommunene (juni).

Handlingsplan og budsjett på bakgrunn av strategidokumentet vedtas i regionrådets møte i juni.

Representantskapet arrangerer en konferanse per år. Konferansens hovedhensikt er å utvikle regionale målsettinger og strategier beroende hva som er på dagsorden i regionens øverste samarbeids – og interesseorgan. Effekten av et regionalt arrangement vil være å sette dagsorden, synliggjøre regionen og skape en arena for et konkret samarbeidstiltak.

Ønskede effekter

- Involvering
- Forankring
- Legitimitet
- Forpliktelse

Administrativ organisering og kobling av regionrådets utviklingsaktivitet

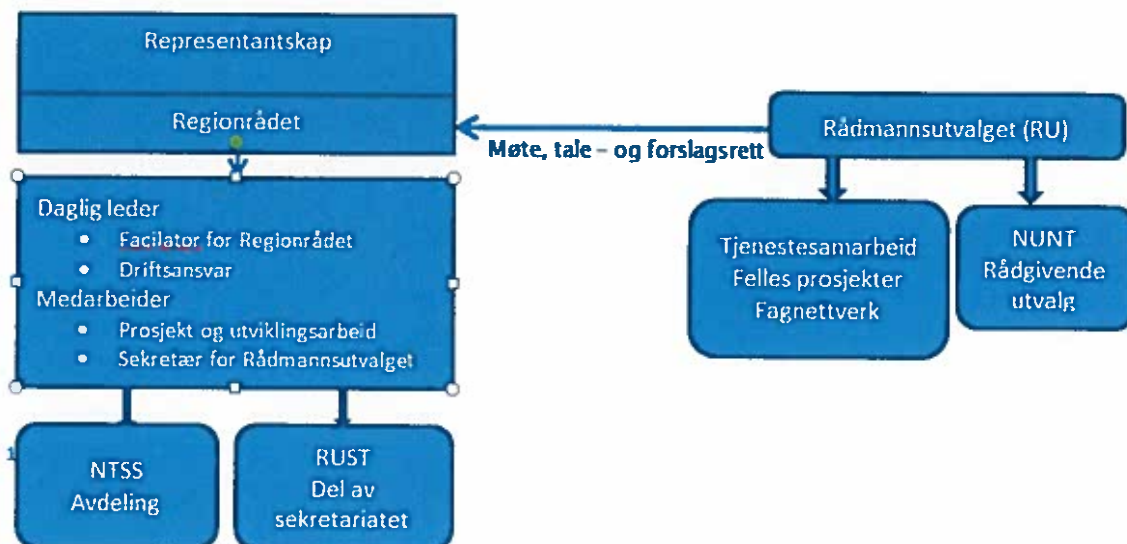

Rådmannsutvalget (RU) - samme som i dag med møte, tale og forslagsrett

Rådmannsutvalget har ansvar for ledelse, styring og kontroll av tjenestesamarbeid og felles prosjekter /fagnettverk/andre aktiviteter iverksatt av RU.

Medarbeider er sekretær i rådmannsutvalgets møter. Vedtekter for RU vedtas.

Næringsutviklere i Nord-Troms (NUNT) består av næringsmedarbeidere i kommunene. Rådgivende funksjon i nærings saker. Har egne vedtekter.

Regional Ungdomssatsing (RUST) består av Nord-Troms Ungdomsråd og har egne vedtekter og eget fagråd.

Regionrådets administrative ressurs består i dag av 100 % stilling som daglig leder for oppfølging av regionrådet, og 50 % stilling som regional ungdomskonsulent (RUST). I prosessen med ny organisering av regionrådet har styret og representantskap signalisert større tyngde på politisk arbeid. Dette innebærer at daglig leders rolle må dreies til et større politisk fokus og tilrettelegger for de politiske prosessene som pågår på ulike nivå. Forslag til ny kommunelov legger opp til et tydeligere skille mellom produksjonssamarbeid og politiske samarbeidsorganer.

Oppfølgingen av de 20 administrative samarbeidene krever koordinering for å få effekt og resultat av samarbeidene. Omorganiseringen legger til grunn at det regionale rådmannsutvalget tilføres en administrativ ressurs for oppfølging av de interkommunale tiltakene /prosjektene og sekretærtjenester for RU.

Det vises til vedtak i RU den 4. september17 -Sak 39/17 Godkjenning av prosedyrer for porteføljestyring av samarbeidsprosjekter og tiltak:

1. Rådmannsutvalget er tydelige på at det er avgjørende for samarbeidet å ha en administrativ ressurs.

Nord-Troms Studiesenter er organisert som en avdeling i regionrådet med to ansatte. Egne vedtekter og eget budsjett. Delvis finansiert av Troms Fylkeskommune og kommunene.

Økonomi

Vedtatt **fordelingsnøkkel driftstilskudd** 40 % flatt mellom eierkommunene og 60 % etter folketall. Driftstilskuddet dekker lønn og kontorhold for ansatte, administrasjonskostnader (regnskap/data) alle møtekostnader i regionrådets regi, reisekostnader for representanter som er oppnevnt av regionrådet / når man opptrer på vegne av regionrådet. Årlig budsjetttramme kr 2 145 000 (samme nivå for årene 2014-2017).

Drift av studiesenteret dekkes likt av Troms Fylkeskommune og Nord-Troms kommunene, samt at man bidrar med egeninntjening.

RU har inngått egen avtale om beregning av overheadkostnader interkommunale samarbeid (fra 2016).

VURDERING

Ordførerne i Nord-Troms har satt innhold og organisering av Nord-Troms Regionråd på agendaen. I løpet av et års tid har man gått gjennom og vurdert samarbeidet slik det fungerer i dag og konkludert med hva som er ønskelig framover. Rådsforsamlingen hadde saken oppe den 25.04.17 og støttet initiativet.

Ordførernes syn på regionrådet som en arena for samskapt politikkutvikling på valgte politikkområder, sammenfaller med intensjonen som ligger i forslag til ny kommunelov: *«Regionråd er en politisk samarbeidsform mellom kommuner som i hovedsak befatter seg med generelle samfunnsspørsmål som går på tvers av kommunegrensene i den regionen rådet representerer, og da spesielt regionalpolitiske saker.»*

Ordførerne i regionen har lagt til grunn at det er viktig i denne type saker å ha en felles holdning utad for stå sterkere.

Vi vet at Nord-Troms har en del samfunnsutfordringer som er felles for de 6 kommunene. Her kan nevnes demografi, kompetanse, etc. Sentrale politiske prosesser påvirker regionens framtid. Hvordan kan kommunene sammen styrke regionenes posisjon og påvirke debatten? Aktuelt nå er for eksempel styrking av regionenes posisjon mot sterke bysentra eller sett i forhold til storfylket når Troms og Finnmark slås sammen.

Regionrådets politikkområder vil derfor være på områder som ikke kan løses kommunevis. Et god indre dialog er forutsetning for å lykkes. Regionrådet har drøftet hvilke arbeidsformer som styrker et regionalt politisk lederskap, samt hvordan man kan komme i posisjon og være i forkant i sentrale politiske prosesser for å vinne fram.

En viktig forutsetning er at de samfunnsprosessene som har størst betydning for utviklingen av Nord-Troms settes tidlig på dagsorden. Sammen må man definere problemer som kaller på kollektiv handling, og utvikle strategier for løsninger. Det krever en beredskap der administrasjonen kan tilrettelegge og bidra til innhenting av kunnskap for å etablere en felles forståelse for utfordringene og sette dagsorden.

Videre har man diskutert hvordan man forankrer saker i kommunestyret i den enkelte kommune – og hvordan man skaper legitimitet for arbeidet.

Forslaget innebærer at formannskapene i hver kommune utgjør representantskapet, med lik stemmerett, noe som vil styrke koblingen mellom regionrådet og kommunene.

Representantskapet vil ha som oppgave å definere de prioriterte politikkområdene. Kommunene kan spille inn type saker der det er viktig å bruke regionrådet som en spydspiss for å fremme regionens standpunkt overfor regionale og nasjonale beslutningstakere. At formannskapene inngår som representantskap og er med på å velge ut noen strategiske politikkområder, vil gjøre koblingen mellom kommune og regionråd sterkere og bidra til en god «indre» dialog også mellom kommunestyrene og regionrådet.

Regionrådet utarbeider handlingsplan på bakgrunn av representantskapets føringer.

Ny plattform for regionrådet vil kunne bidra til:

- Tydeliggjøring av regionrådet som politisk samarbeidsorgan
- Større fokus på det politiske lederskapet i Regionrådet – samskapt politikkutforming
- Struktur for koblinger mellom Regionrådet og kommunene gjennom formannskapene
- Klare linjer mellom politikk og administrasjon
- Felles arenaer for representasjonsrollen – ambassadører for regionen
- Dreining av daglig leders rolle til en strategisk overvåker og tilrettelegger for at de folkevalgte til enhver tid har det beslutningsgrunnlaget som er nødvendig
- Struktur for å følge opp tjenestesamarbeid og felles prosjekter gjennom RU



Saksfremlegg

| Utvalgssak | Utvalgsnavn | Møtedato |
|------------|---------------------|------------|
| 116/17 | Lyngen formannskap | 11.10.2017 |
| 50/17 | Lyngen kommunestyre | 12.10.2017 |

Innføring av forskrift for nullgrenseforskrift i Lyngen for "Lys i husan"

Henvising til lovverk:

Saksprotokoll i Lyngen kommunestyre - 12.10.2017

Behandling:

Det ble votert alternativt over formannskapets innstilling til vedtak og rådmannens innstilling til vedtak.

VEDTAK:

Lyngen kommunestyre tiltrer formannskapets innstilling til vedtak. 1 stemte for rådmannens innstilling til vedtak.

Vedtak:

Lyngen kommunestyre går ikke inn for å innføre forskrift for utvidet konsesjonsplikt i Lyngen for «Lys i husan».

Saksprotokoll i Lyngen formannskap - 11.10.2017

Behandling:

VEDTAK:

Rådmannens innstilling falt enstemmig.

Vedtak:

Lyngen formannskap går ikke inn for å innføre forskrift for utvidet konsesjonsplikt i Lyngen for «Lys i husan».

Rådmannens innstilling

Med hjemmel i konsesjonsloven § 7, søker Lyngen kommune om tillatelse til å innføre nullgrenseforskrift for hele kommunen.

I. Konsesjonsfriheten etter konsesjonsloven § 4 første ledd nr. 2 settes ut av kraft for Lyngen kommune for ubebygd tomt som er regulert til boligformål.

II. Konsesjonsfriheten etter konsesjonsloven § 4 første ledd nr. 4 settes ut av kraft for Lyngen kommune for bebygd eiendom som er eller har vært i bruk som helårsbolig.

III. Konsesjonsfriheten etter konsesjonsloven § 5 første ledd nr. 1 settes ut av kraft for Lyngen kommune for eiendommer som omfattes av denne forskriftens punkt I og II.

Saksopplysninger

Kommunestyret kan be Landbruksdirektoratet om å innføre lokal forskrift, som innebærer konsesjonsplikt uansett størrelse på eiendommen. Slike regler kalles nullgrenseforskrift. Formålet er å hindre at eiendommer som bør brukes til helårsbolig blir brukt til fritidsformål.

Formannskapet vedtok i sak 79/16 å sende forslag til forskrift for nullgrense forskrift ut høring, med høringsfrist 12.august 2017.

Eiendomsstrukturen i Lyngen preges av «fiskerbondens» liv med små eiendommer, som ofte strekker seg fra fjord til fjell og som kunne brødfø «ei ku og noen småfe». 80% av eiendommene i Lyngen omfattes ikke av boplikt. I det siste året er det gjennomført 28 eierskifter av eiendommer som ikke omfattes av boplikt.

Iflg jordregister er 297 eiendommer under 35 dekar med fulldyrka areal eller 500 mål skog. Totalt er det 377 landbrukseiendommer over 2 dekar i Lyngen.

Konsesjonslovens formålsbestemmelse fastslår at loven har til formål å oppnå et effektivt vern om landbrukets produksjonsarealer og slike eier- og bruksforhold som er mest gagnlige for samfunnet.

Hensynet til bosetting er et av de hensynene som skal tilgodeses. Konsesjonsloven er dermed et verktøy for å opprettholde eller øke bosettingen på landbrukseiendommer. Konsesjonsloven regulerer omsetning av eiendom og som inntreer ved ervervet. Reglene om konsesjon er således knyttet til eierskifte.

Lyngen kommune har innført ulike bosettings tiltak for bosetting, tilskudd til nye boliger, i kommunens arealplan – og regulerte områder avsatt til spredt boligbygging. Stedsutviklingsprosjektet «Lyngen Løftet» har bosettingstiltak en et viktig revitaliserings tiltak for å løfte Lyngen. Ved å tilrettelegge for familier kan etablere seg i kommunen, sikres næringslivet arbeidskraft og stimulerer til vekst.

Som et ledd i å øke bosettingen i Lyngen fremmes forslag om innføring av nullgrense forskrift om nedsatt konsesjonsgrense og tilrettelegge for økt bosetting i kommunen, ved å ta i bruk ledige bebygde helårsboliger i kommunen til bosettingsformål.

| Egenerklæring eiendommer 2-24 dekar < 100 dekar | Egenerklæring pga eiendommens karakter § 4 | Egenerklæring pga slektskap § 5 | Konsesjonspliktige eiendommer > 25 dekar dyrket mark | Eiendommer > 25 dekar med bo - plikt | Driveplikt |
|---|--|---------------------------------|--|--------------------------------------|------------|
| 28 | 9 | 19 | 12 | 12 | 40 |

Om lag 500 boliger- og fritidsboliger eies av personer utenfor kommunen.

Lovhjemmel: Konsesjonsloven av 2003, som regulerer omsetninga av fast eiendom. Lovens utgangspunkt er at all omsetning av fast eiendom er konsesjonspliktig, det vil si at for å få tinglyst overdragelsen (skjøtet) kreves det et vedtak om at man har konsesjon (tillatelse til å erverve). Enten vedtak om tillatelse om konsesjon eller egenerklæring bekreftet av kommunen. Så er det en rekke bestemmelser om unntak fra hovedregelen om konsesjonsplikt. Et hoved unntak gjelder når kjøper er nært i slekt med selger. Et annet hovedunntak går på "eiendommens karakter", det vil si størrelse, ressurser og bebyggelse. En bebygd eiendom under 100 da totalareal og under 35 da. dyrka jord er unntatt fra konsesjonsplikt.

Konsesjonsloven § 7 åpner for at kommuner, gjennom kommunal forskrift, kan sette konsesjonsfriheten etter § 4 første ledd nr 2 og 4 og § 5 første ledd nr 1 ut av kraft. Konsesjonsfriheten gjelder erverv av ubebygd enkelttomt til bolig eller fritidsbolig, bebygd eiendom, eller ved erverv fra nær slekt. Innføring av kommunal forskrift innebærer derfor, at slike erverv er konsesjonspliktige.

Utvidelse av konsesjonsplikten kan skje hvor kommunen mener det er nødvendig å hindre hus som har vært nytt til helårsbolig blir nytt til fritidsbolig.

Utvidelse av konsesjonsplikten kan også skje ved erverv av eiendom med bebyggelse som ikke er tatt i bruk som helårsbolig, herunder eiendom med bebyggelse under oppføring i områder som i reguleringsplan etter plan- og bygningsloven er regulert til boligformål.

Konsesjonsplikten kan også utvides til å gjelde ved erverv av ubebygd tomt som er regulert til boligformål, og konsesjonsplikten kan utvides til å gjelde den kretsen av nær slekt som er unntatt fra konsesjonsplikt etter § 5 (slektskapsunntaket)

Konsesjonsfriheten kan settes ut av kraft for hele kommunen, eller nærmere definert område av kommunen. Kommunen kan ikke velge en egen arealgrense, men må velge mellom lovens arealgrense på 100 dekar eller ingen nedre arealgrense (nullgrense).

Ny erverver slipper imidlertid å søke konsesjon ved å bekrefte at eiendommen skal brukes som helårsbolig. En nullgrenseforskrift vil i praksis bety at det vil være boplikt på små eiendommer, ofte fritidseiendommer, som normalt er under arealgrensene både for konsesjonsplikt og lovbestemt boplikt. Boplikten er upersonlig, og den er oppfylt så lenge noen bebor eiendommen iht. bestemmelsene i folkeregister loven.

Konsesjonsplikt oppstår blant annet dersom eiendommen tidligere er brukt som helårsbolig. Dette er den viktigste hovedgruppen. Det at noen har vært registrert som bosatt på eiendommen er et sentralt moment i konsesjonsmyndighetenes helhetsvurdering for å fastslå om en eiendom er eller har vært brukt som helårsbolig. Ved vurderingen av om konsesjon skal gis, kan kommunen bare trekke inn de hensyn som har vært bestemmende for innføringen av forskriften, dvs bosettingshensynet.

Konsesjonsplikten gjelder ikke hvis erververen forplikter seg til at eiendommen skal brukes som helårsbolig. Det betyr at erververen forplikter seg til at eiendommen skal brukes som helårsbolig, av eier eller leietaker i eiertiden av eiendommen iht folkeregister loven.

Etter § 7 femte ledd er fristen for bosetting ett år fra ervervet. Erververen må innen fristen sørge for enten å bli registrert bosatt på eiendommen selv, eller dokumentere at det er registrert en annen person på eiendommen.

Høringsuttalelser pr. 12.august 2017:

Pr 21.08.17 er det ikke registrert høringsuttalelser.

Forhold til overordnet plan og øvrige vedtak

Økonomiske konsekvenser

Ingen kjente konsekvenser

Risiko- og sikkerhetsmessige konsekvenser

Ingen kjente konsekvenser

Miljøkonsekvenser

Ingen kjente konsekvenser

Folkehelse/friluftsliv

Ingen kjente konsekvenser

Økonomiske konsekvenser

Ingen kjente konsekvenser

Vurdering av alternativer og konsekvenser

For 2016 var det 28 egenerklæringer, hvor 9 eiendommer var bosatt, 11 eiendommer hvor eier/e er bosatt utenfor eiendommen.

Ved innføring av foreslåtte forskrift kan en anta eierskifte til sameie vil reduseres.

Erfaringer fra andre kommuner:

Steigen og Hamarøy kommune har felles landbrukskontor.

Steigen kommune

Erfaringer fra Steigen kommune. Kommunen har i ettertid opphevet forskrift om 0- konsesjon.

Hamarøy har videreført forskriften.

For å ta ei slik konsesjonssak til behandling, kreves det at konsesjonseiendommen har vært avertert til salgs. Praktiseringa av forskrifta medfører dermed at alle boliger som skal selges ut av nær familie enten selges til boligformål eller blir avertert til salgs. Dermed blir potensielle boligkjøpere oppmerksomme på at et hus vurderes solgt. Dette vurderes som en positivt for bosettingshensynet.

Erfaringene fra Steigen igjennom 12 årene regelverket har vært praktisert har det gradvis blitt mer kjent blant aktørene i eiendomsmarkedet. Til en viss grad innretter selgere av boliger seg etter at regelverket finnes, slik at man prøver å finne kjøpere som skal bruke eiendommen til boligformål. På denne måten har regelverket ei viss virkning i markedet som ikke er direkte målbar. Når selgere, meglere og potensielle kjøpere kontakter kommunen

for å få informasjon om regelverk og veiledning om framgangsmåte i forbindelse med en overdragelse, opplever vi i enkelte saker at partene blir "veileda bort fra et avslag". Denne effekten vises ikke i statistikken over antall søknader og antall avslag.

Det kan hevdes at de 60 søknadene som har vært til behandling representerer de sakene regelverket ikke har virket i, der det ikke har lyktes å finne kjøpere som ønsket boligen til boligformål. Hvis Steigen kommune i stor grad oppnår hensikten med regelverket, så blir boligene omsatt til boligformål, og det blir svært få søknader om konsesjons til fritidsformål.

Kontroll med at boplikten overholdes gjøres ved at administrasjonen går igjennom de egenerklæringene som er sendt inn, det vil si vi etterprøver de overdragelsene som er gjort uten å søke konsesjon, fordi kjøperen har bekrefta at eiendommen skulle brukes til boligformål. Det blir kontrollert med folkeregisteret om det er noen registrert bosatt på eiendommen. I de aller fleste tilfellene er det det. Der det ikke er noen bosatt, blir eieren kontaktet. I noen tilfeller har slik oppfølging ført til at eieren måtte søke konsesjon i ettertid. Denne søknaden blir da behandla på vanlig måte.

På generelt grunnlag er det utvilsomt at utvida konsesjonsplikt er ei begrensning i markedet. For aktørene, spesielt selgerne, er det negativt. Jo flere potensielle kjøpere, jo bedre pris er det rimelig å forvente. Vi kan ikke dokumentere gjennom konkrete eksempler at forskrifta har medført lavere pris på eiendommer som har vært omsatt.

Men den generelle markedsteorien tilsier det. Den begrensninga kommunen har lagt på omsetning av boligeiendommer, kan også spille inn i forhold til potensielle boligbygges vurderinger. Det er i utgangspunktet en økonomisk risiko forbundet med å bygge bolig i Steigen, siden markedet for boliger er svært lite.

Meldal kommune

Har innført 0-konsesjonsgrense og har hatt ordningen en viss tid. De mener av ordningen har fungert som forventet. Det skyldes en presis forskrift med få unntakstilfeller.

Røros kommune

Har innført 0-konsesjons for i områder definert som boligområder i kommuneplanens arealdel.

Svært mange fritidseiendommer, stor etterspørsel etter fritidseiendommer, spesielt fra Trondheim er begrunnelsen for innføring av forskriften.

I LNFR – områder og med eiendommer over 35 dekar fulldyrka areal er de ordinære konsesjonsbestemmelsene som gjelder.

Oppfølging av konsesjonsbestemmelsene kan medføre ressursbehov.

Gratangen kommune

Har innført 0-konsesjonsgrense. Hoved effekten ved innføringen er en bevisstgjøring «tomme hus» er ressurs for bosetting.

Konkurransen om boliger/eiendommer som ikke omfattes av konsesjonsbestemmelsene fra personer utenfra, kan være en prisdriver og hindrer lokalbefolkningen tilgang til bolig i kommunen.
«Lys i husan» vil medføre til revitalisering av lokale bygdesamfunn.

Med bakgrunn i eiendomsstrukturen i kommunen med svært mange små eiendommer som ikke omfattes av boplikt, vil en tilrettelegge for flere beboelige boliger blir bosatt.

Utvidet konsesjonsplikt 0-konsesjon innebærer at kommunen innfører lokal forskrift hjemlet i § 7 konsesjonsloven med innføring av kommunal forskrift, søker om å sette konsesjonsfriheten etter § 4 første ledd nr. 2 og 4 og § 5 første ledd nr. 1 ut av kraft.

Forslaget innebærer innføring av lokal forskrift om nedsatt konsesjonsgrense etter konsesjonsloven § 4 førsteledd 2 og 4 punkt samt konsesjonsloven § 5.1 første ledd 1 punkt.

§ 4. første ledd 2 punkt:

Ubebygde enkelttomter for bolig eller fritidshus som ligger i et område som i kommuneplanens arealdel eller reguleringsplan etter plan- og bygningsloven er utlagt til bebyggelse og anlegg, og der tomteinndelinger foretatt eller godkjent av bygningsmyndighetene.

Kommentar:

Endringsforslaget innebærer at ubebygde tomter for bolig eller fritidshus som ligger i kommuneplanens arealdel eller reguleringsplan og godkjent fradelte etter plan og bygningsloven, som er utlagt til bebyggelse og anlegg er konsesjonspliktig.

Forslag til vedtak:

I Konsesjonsfriheten etter konsesjonsloven § 4 første ledd nr. 2 settes ut av kraft for Lyngen kommune for ubebygde tomt som er regulert til boligformål.

§ 4 første ledd 4 punkt lyder slik:

Bebygd eiendom, ikke over 100 dekar, der fulldyrka og overflatedyrka jord ikke er mer enn 35 dekar.

Kommentar:

I Lyngen er det 377 eiendommer over 2 dekar, hvorav 80 % er unntatt boplikt. Det registreres stor etterspørsel etter landbrukseiendommer som er unntatt boplikt. 9 eiendommer ble ervervet hvor eier er bosatt på eiendommen og 11 eiendommer ble ervervet uten bosetting/fritidsformål.

Boplikten kan oppfylles ved at erverver entes selv bosetter seg på eiendommen iht folkeregisterlovens bestemmelser eller ved upersonelig boplikt. Dvs at eiendommen er utleid til personer som iht folkeregisterlovens bestemmelser.

Bebygd eiendom defineres iht til forskrift for folkeristerloven:

- a) som selvstendig bolig som har minst 30 kvm boareal, og leilighet og har som:
- b) har innlagt vann og avløp, og
- c) pendleren eier eller disponerer for et tidsrom som forutsettes å få en varighet av minst et år, og
- d) pendleren har tilgang til alle ukens dager.

Forslag til vedtak:

Konsesjonsfriheten etter konsesjonsloven § 4 første ledd nr. 4 settes ut av kraft i Lyngen kommune for bebygd eiendom som er eller har vært i bruk som helårsbolig.

§ 5.første ledd 1 punkt lyder slik:

I.

Eierens ektefelle, eller er i slekt med eieren eller eierens ektefelle i rett oppstigende eller nedstigende linje eller i eierens eller ektefellens første sidelinje til og med barn av søsken, eller er i svogerskap med eieren i rett oppstigende linje, forutsatt at eieren har sitt konsesjonsforhold i orden. Konsesjonsplikt kan likevel følge av § 7 annet ledd.

Dersom eiendommen har bebyggelse som er eller har vært brukt som helårsbolig, og eiendommen består av mer enn 35 dekar fulldyrka eller overflatedyrka jord, er konsesjonsfriheten betinget av at erverver bosetter deg på eiendommen innen et år og selv bebor den den minst fem år.

Konsesjonsplikt oppstår hvis eiendommen tidligere er brukt som helårsbolig. Det at noen har vært registrert som bosatt på eiendommen vil være et sentralt moment i konsesjonsmyndighetenes helhetsvurdering for å fastslå om en eiendom er eller har vært brukt som helårsbolig. Det har ingen betydning for spørsmålet om konsesjonsplikt om vedkommende har bodd kortere eller lengre tid på den. Det er heller ikke av betydning for konsesjonsplikten om det er lenge siden eiendommen ble brukt som helårsbolig, eller om selve huset har endret karakter som følge av påbygging, restaurering eller lignende.

II.

Etter konsesjonsloven § 5 første ledd nr. 2 trenger heller ikke den som har odelsrett søke konsesjon. Det er imidlertid nytt i 2009 at en odelsberettiget som ikke selv vil bosette seg på en bebygd eiendom som er eller har vært brukt som helårsbolig, må søke konsesjon.

Kommentar:

I 2016 ble det levert ca 20 egenerklæringer om eierskifte basert på pkt 5,1 slektskaps forholdet. Endringsforslaget innebærer at «slektskaps unntaket» faller bort.

Forslag til vedtak:

Konsesjonsfriheten etter konsesjonsloven § 5 første ledd nr. 1 settes ut av kraft for Lyngen kommune for eiendommer som omfattes av denne forskriftens punkt I og II.



Saksfremlegg

| Utvalgssak | Utvalgsnavn | Møtedato |
|------------|---------------------|------------|
| 117/17 | Lyngen formannskap | 11.10.2017 |
| 51/17 | Lyngen kommunestyre | 12.10.2017 |

Regnskapsrapportering 2017-2

Henvisning til lovverk:

Kommuneloven § 47 nr. 2.

FOR 2000-12-15 nr. 1423: Forskrift om årsbudsjett § 10.

Vedlegg

1 Investeringsrapport 2017-2

Saksprotokoll i Lyngen kommunestyre - 12.10.2017

Behandling:

VEDTAK:

Lyngen kommunestyre tiltrer formannskapets innstilling til vedtak. Enst

Vedtak:

1. Kommunestyret tar regnskapsrapport nr. 1-2017 til orientering.
2. Driftsregnskap:
 - a. Merutgifter til driftsprosjekt 50179, 50180 og 50181 dekkes ved reduksjon av ramme 2 og 3 samt bruk av disposisjonsfond. Det opprettes to nye driftsprosjekt hvor utgifter dekkes av disposisjonsfond. Det vedtas følgende budsjettendring:

| | | Ansvar | Prosjekt |
|-----------------------|----------|--------------|----------|
| Disposisjonsfond | -538 900 | 9000 | |
| Ramme 2 | -100 000 | 1451 | |
| Ramme 3 | -60 000 | 2101 | |
| Arctic Race | 269 000 | 1300 og 4400 | 50180 |
| Den 12. mann | 186 000 | 1300 | 50179 |
| Riving kommunalt bygg | 155 000 | 4400 | 50516 |
| Næringsarrangement | 88 900 | 1300 | 50182 |

- b. Merutgifter ansvar 4405 dekkes ved bruk av disposisjonsfond
- c. Merutgifter til husleie ansvar 4410 dekkes ved reduksjon av ramme 7 (renter og avdrag).
- d. Merutgifter til legetjenesten ansvar 3450 dekkes ved reduksjon av ramme 6 (pensjonskostnader) og bruk av disposisjonsfond.
- e. Det vedtas følgende budsjettendringer:

| Budsjettendringer | | |
|-------------------|---|------------|
| Ramme: | 2 Administrative tjenester lærlingebudsjett | -174 000 |
| Ramme: | 3 Oppvekst og kultur | 174 000 |
| Ramme: | 4 Helse, sosial og omsorg | 1 500 000 |
| Ramme: | 5 Plan, teknikk og næring | 2 699 000 |
| Ramme: | 6 Finans | -1 100 000 |
| Ramme: | 7 Budsjett skjema 1A | -3 099 000 |

3. Investeringsregnskap:

- a. Kommunestyret tar investeringsrapporten til orientering
- b. Det vedtas følgende budsjettendringer:

| | | |
|-------|---|--------|
| 13101 | EGENKAPITALINNSKUDD KLP | -8 |
| | 39701 Overføring fra driftsregnskapet | 8 |
| 14003 | KJØP/SALG AV AKSJER/ANDELER | -500 |
| 14103 | PERSONALHUS NORD-LENANGEN KIRKEGÅRD | 19 |
| 14111 | DIGITALT PLANREGISTER | -33 |
| 14118 | BALLBINGE EIDEBAKKEN SKOLE | -189 |
| 14139 | RÅDHUS | -21 |
| 15001 | EIDEBAKKEN - TILRETTELEGGING FUNKSJONSHEMMEDE | 150 |
| 15010 | LYNGSEIDET SENTRUM - FYSISKE TILTAK | 650 |
| 15011 | KOMTEK BYGGSÅK | 33 |
| 15015 | FURUFLATEN INDUSTRIOMRÅDE - SØR | 5.700 |
| 15022 | STEDSUTVIKLING - ELVEPARKEN | -400 |
| 15023 | STEDSUTVIKLING - DELPROSJEKT PARKVEIEN | -370 |
| 15029 | LYNGENLØFTET - PROSJEKLEDELSE | -300 |
| 15030 | KONSEPT EL-SYKKEL | 420 |
| 16011 | LYNGENHALLEN - KLATREVEGG | 750 |
| | 37001 Overføring fra staten | -750 |
| 16016 | KJØP BRANNBIL NORD-LENANGEN | -75 |
| 16017 | EIDEBAKKEN SVØMMEHALL - RENOVERING | -6.600 |
| 16018 | GJENOPPBYGGING ETTERVERN BOLIGER SOLHOV | 450 |
| 16019 | KJØP MODULHUS | 7 |
| 16025 | INTERNKONTROLLSYSTEM | 21 |
| 16026 | LYNGSTUNET ANTENNEANLEGG | 5 |
| 17006 | BUSS LYNGSTUNET/FRIVILLIGSENTRALEN | -20 |
| 48001 | KJØP/SALG AV TOMT OG GRUNN | 12 |
| 49999 | FELLES FINANSIERING INVESTERINGER | 1.041 |

Saksprotokoll i Lyngen formannskap - 11.10.2017

Behandling:

VEDTAK:

Lyngen formannskap tiltrer rådmannens innstilling. Enst

Vedtak:

1. Kommunestyret tar regnskapsrapport nr. 1-2017 til orientering.
2. Driftsregnskap:
 - a. Merutgifter til driftsprosjekt 50179, 50180 og 50181 dekkes ved reduksjon av ramme 2 og 3 samt bruk av disposisjonsfond. Det opprettes to nye driftsprosjekt hvor utgifter dekkes av disposisjonsfond. Det vedtas følgende budsjettendring:

| | | Ansvar | Prosjekt |
|-----------------------|----------|--------------|----------|
| Disposisjonsfond | -538 900 | 9000 | |
| Ramme 2 | -100 000 | 1451 | |
| Ramme 3 | -60 000 | 2101 | |
| Arctic Race | 269 000 | 1300 og 4400 | 50180 |
| Den 12. mann | 186 000 | 1300 | 50179 |
| Riving kommunalt bygg | 155 000 | 4400 | 50516 |
| Næringsarrangement | 88 900 | 1300 | 50182 |

- b. Merutgifter ansvar 4405 dekkes ved bruk av disposisjonsfond
- c. Merutgifter til husleie ansvar 4410 dekkes ved reduksjon av ramme 7 (renter og avdrag).
- d. Merutgifter til legetjenesten ansvar 3450 dekkes ved reduksjon av ramme 6 (pensjonskostnader) og bruk av disposisjonsfond.
- e. Det vedtas følgende budsjettendringer:

| Budsjettendringer | | |
|-------------------|---|------------|
| Ramme: | 2 Administrative tjenester lærlingebudsjett | -174 000 |
| Ramme: | 3 Oppvekst og kultur | 174 000 |
| Ramme: | 4 Helse, sosial og omsorg | 1 500 000 |
| Ramme: | 5 Plan, teknikk og næring | 2 699 000 |
| Ramme: | 6 Finans | -1 100 000 |
| Ramme: | 7 Budsjettskjema 1A | -3 099 000 |

3. Investeringsregnskap:
 - a. Kommunestyret tar investeringsrapporten til orientering
 - b. Det vedtas følgende budsjettendringer:

| | | |
|-------|---|--------|
| 13101 | EGENKAPITALINNSKUDD KLP | -8 |
| | 39701 Overføring fra driftsregnskapet | 8 |
| 14003 | KJØP/SALG AV AKSJER/ANDELER | -500 |
| 14103 | PERSONALHUS NORD-LENANGEN KIRKEGÅRD | 19 |
| 14111 | DIGITALT PLANREGISTER | -33 |
| 14118 | BALLBINGE EIDEBAKKEN SKOLE | -189 |
| 14139 | RÅDHUS | -21 |
| 15001 | EIDEBAKKEN - TILRETTELEGGING FUNKSJONSHEMMEDE | 150 |
| 15010 | LYNGSEIDET SENTRUM - FYSISKE TILTAK | 650 |
| 15011 | KOMTEK BYGGSÅK | 33 |
| 15015 | FURUFLATEN INDUSTRIOMRÅDE - SØR | 5.700 |
| 15022 | STEDSUTVIKLING - ELVEPARKEN | -400 |
| 15023 | STEDSUTVIKLING - DELPROSJEKT PARKVEIEN | -370 |
| 15029 | LYNGENLØFTET - PROSJEKTLEDELSE | -300 |
| 15030 | KONSEPT EL-SYKKEL | 420 |
| 16011 | LYNGENHALLEN - KLATREVEGG | 750 |
| | 37001 Overføring fra staten | -750 |
| 16016 | KJØP BRANNBIL NORD-LENANGEN | -75 |
| 16017 | EIDEBAKKEN SVØMMEHALL - RENOVERING | -6.600 |
| 16018 | GJENOPPBYGGING ETTERVERNBOILIGER SOLHOV | 450 |
| 16019 | KJØP MODULHUS | 7 |
| 16025 | INTERNKONTROLLSYSTEM | 21 |
| 16026 | LYNGSTUNET ANTENNEANLEGG | 5 |
| 17006 | BUSS LYNGSTUNET/FRIVILLIGSENTRALEN | -20 |
| 48001 | KJØP/SALG AV TOMT OG GRUNN | 12 |
| 49999 | FELLES FINANSIERING INVESTERINGER | 1.041 |

Rådmannens innstilling

1. Kommunestyret tar regnskapsrapport nr. 1-2017 til orientering.
2. Driftsregnskap:
 - a. Merutgifter til driftsprosjekt 50179, 50180 og 50181 dekkes ved reduksjon av ramme 2 og 3 samt bruk av disposisjonsfond. Det opprettes to nye driftsprosjekt hvor utgifter dekkes av disposisjonsfond. Det vedtas følgende budsjettendring:

| | | Ansvar | Prosjekt |
|-----------------------|----------|--------------|----------|
| Disposisjonsfond | -538 900 | 9000 | |
| Ramme 2 | -100 000 | 1451 | |
| Ramme 3 | -60 000 | 2101 | |
| Arctic Race | 269 000 | 1300 og 4400 | 50180 |
| Den 12. mann | 186 000 | 1300 | 50179 |
| Riving kommunalt bygg | 155 000 | 4400 | 50516 |
| Næringsarrangement | 88 900 | 1300 | 50182 |

- b. Merutgifter ansvar 4405 dekkes ved bruk av disposisjonsfond

- c. Merutgifter til husleie ansvar 4410 dekkes ved reduksjon av ramme 7 (renter og avdrag).
- d. Merutgifter til legetjenesten ansvar 3450 dekkes ved reduksjon av ramme 6 (pensjonskostnader) og bruk av disposisjonsfond.
- e. Det vedtas følgende budsjettendringer:

| Budsjettendringer | | |
|-------------------|---|------------|
| Ramme: | 2 Administrative tjenester lærlingebudsjett | -174 000 |
| Ramme: | 3 Oppvekst og kultur | 174 000 |
| Ramme: | 4 Helse, sosial og omsorg | 1 500 000 |
| Ramme: | 5 Plan, teknikk og næring | 2 699 000 |
| Ramme: | 6 Finans | -1 100 000 |
| Ramme: | 7 Budsjettskjema 1A | -3 099 000 |

3. Investeringsregnskap:

- a. Kommunestyret tar investeringsrapporten til orientering
- b. Det vedtas følgende budsjettendringer:

| | | |
|-------|---|--------|
| 13101 | EGENKAPITALINNSKUDD KLP | -8 |
| | 39701 Overføring fra driftsregnskapet | 8 |
| 14003 | KJØP/SALG AV AKSJER/ANDELER | -500 |
| 14103 | PERSONALHUS NORD-LENANGEN KIRKEGÅRD | 19 |
| 14111 | DIGITALT PLANREGISTER | -33 |
| 14118 | BALLBINGE EIDEBAKKEN SKOLE | -189 |
| 14139 | RÅDHUS | -21 |
| 15001 | EIDEBAKKEN - TILRETTELEGGING FUNKSJONSHEMMEDE | 150 |
| 15010 | LYNGSEIDET SENTRUM - FYSISKE TILTAK | 650 |
| 15011 | KOMTEK BYGGSÅK | 33 |
| 15015 | FURUFLATEN INDUSTRIOMRÅDE - SØR | 5.700 |
| 15022 | STEDSUTVIKLING - ELVEPARKEN | -400 |
| 15023 | STEDSUTVIKLING - DELPROSJEKT PARKVEIEN | -370 |
| 15029 | LYNGENLØFTET - PROSJEKTLEDELSE | -300 |
| 15030 | KONSEPT EL-SYKKEL | 420 |
| 16011 | LYNGENHALLEN - KLATREVEGG | 750 |
| | 37001 Overføring fra staten | -750 |
| 16016 | KJØP BRANNBIL NORD-LENANGEN | -75 |
| 16017 | EIDEBAKKEN SVØMMEHALL - RENOVERING | -6.600 |
| 16018 | GJENOPPBYGGING ETTERVERNBOILIGER SOLHOV | 450 |
| 16019 | KJØP MODULHUS | 7 |
| 16025 | INTERNKONTROLLSYSTEM | 21 |
| 16026 | LYNGSTUNET ANTENNEANLEGG | 5 |
| 17006 | BUSS LYNGSTUNET/FRIVILLIGSENTRALEN | -20 |
| 48001 | KJØP/SALG AV TOMT OG GRUNN | 12 |
| 49999 | FELLES FINANSIERING INVESTERINGER | 1.041 |

Saksopplysninger

1. Innledning

Prognosen for regnskapsrapport nr. 2017-2 bygger på regnskapstall per 31. august, samt prognose på forventet forbruk resten av året. Det er rapportert per sektor, samt at sektor- og enhetsledere har kommentert avvik, prognose og tiltak for å redusere avvik.

Prognosen er utarbeidet for både drifts- og investeringsregnskap.

For driftsregnskapet tas det utgangspunkt i regnskapsskjema 1A:

| Regnskapsskjema 1A - drift | Årsbudsjett | Reg. budsjett | Regnskap 31/8 | Prognose |
|---|--------------------|--------------------|--------------------|--------------------|
| Skatt på inntekt og formue | 59 117 000 | 59 117 000 | 37 302 931 | 59 117 000 |
| Ordinært rammetilskudd | 155 543 000 | 155 543 000 | 104 834 323 | 155 543 000 |
| Skatt på eiendom | 6 620 000 | 6 620 000 | 3 364 074 | 6 620 000 |
| Andre direkte eller indirekte skatter | 0 | 0 | 148 | 0 |
| Andre generelle statstilskudd | 1 993 000 | 6 128 000 | 1 660 555 | 6 128 000 |
| Sum frie disponible inntekter | 223 273 000 | 227 408 000 | 147 162 031 | 227 408 000 |
| Renteinntekter og utbytte | 715 000 | 715 000 | 916 609 | 715 000 |
| Gevinst finansielle instrumenter (omløpsmidler) | 0 | 0 | 0 | 0 |
| Renteutg.,provisjoner og andre fin.utg. | 9 152 000 | 9 152 000 | 6 034 299 | 8 253 000 |
| Tap finansielle instrumenter (omløpsmidler) | 0 | 0 | 0 | 0 |
| Avdrag på lån | 15 000 000 | 15 000 000 | 9 591 690 | 14 000 000 |
| Netto finansinnt./utg. | -23 437 000 | -23 437 000 | -14 709 380 | -21 538 000 |
| Til dekning av tidligere regnsk.m. merforbruk | 0 | 0 | 0 | 0 |
| Til ubundne avsetninger | 233 000 | 5 609 000 | 0 | 5 609 000 |
| Til bundne avsetninger | 0 | 0 | 7 240 | 0 |
| Bruk av tidligere regnsk.m. mindreforbruk | 0 | 5 699 000 | 0 | 5 699 000 |
| Bruk av ubundne avsetninger | 0 | 767 000 | 0 | 767 000 |
| Bruk av bundne avsetninger | 0 | 0 | 0 | 0 |
| Netto avsetninger | -233 000 | 857 000 | -7 240 | 957 000 |
| Overført til investeringsregnskapet | 1 106 000 | 1 006 000 | 0 | 1 098 000 |
| Til fordeling drift | 198 497 000 | 203 822 000 | 132 445 411 | 205 729 000 |
| 1 Politikk og kirke | 7 721 000 | 7 719 000 | 5 952 845 | 7 719 000 |
| 2 Administrative tjenester | 20 656 000 | 20 724 000 | 13 578 198 | 20 724 000 |
| 3 Oppvekst og kultur | 59 157 000 | 63 858 000 | 39 165 693 | 64 630 373 |
| 4 Helse, sosial og omsorg | 84 059 000 | 86 742 000 | 69 178 620 | 88 767 139 |
| 5 Plan, teknikk og næring | 24 522 000 | 25 068 000 | 14 618 684 | 27 908 000 |
| 6 Finans | 2 382 000 | -289 000 | -10 898 447 | -289 000 |
| 7 Budsjettskjema 1A | | | 38 088 | |
| Sum fordelt til drift | 198 497 000 | 203 822 000 | 131 633 681 | 209 459 512 |
| Regnskapsmessig mer/mindreforbruk | | | 811 730 | -3 730 512 |

Totalt ihht prognosen tyder det på et regnskapsmessig merforbruk på drøyt 3,7 mill. kroner. Avvikene er forklart nedenfor, tiltak foreslått i vedtakspunkt.

2. Økonomisk rapportering fra sektorene

Samlet oversikt over ramme 1-5 viser følgende prognose:

| Ramme | Årsbudsjett inkl. endring | Budsjett 1.-2.tert | Regnskap 1.-2. tertial | Avvik i kr | Prognose | Endret prognose | Ny prognose |
|----------------------------|---------------------------|--------------------|------------------------|------------------|--------------------|------------------|--------------------|
| 1 Politikk og kirke | 7 719 000 | 6 752 266 | 5 952 845 | 799 422 | 7 719 000 | 0 | 7 719 000 |
| 2 Administrative tjenester | 20 724 000 | 14 257 052 | 13 578 198 | 678 854 | 20 724 000 | 0 | 20 724 000 |
| 3 Oppvekst og kultur | 63 858 000 | 40 894 061 | 39 165 693 | 1 728 367 | 63 858 000 | 772 373 | 64 630 373 |
| 4 Helse, sosial og omsorg | 86 742 000 | 69 100 559 | 69 178 620 | -78 061 | 86 742 000 | 2 025 139 | 88 767 139 |
| 5 Plan, teknikk og næring | 25 068 000 | 17 017 391 | 14 618 684 | 2 398 707 | 25 068 000 | 2 840 000 | 27 908 000 |
| Sum | 204 111 000 | 148 021 329 | 142 494 040 | 5 527 289 | 204 111 000 | 5 637 512 | 209 748 512 |

Det er et forventet merforbruk på driftsrammene på totalt 5,6 mill. kroner. Rådmannen foreslår tiltak for å redusere dette med 4,199 mill. kroner. Øvrige avvik må dekkes innenfor vedtatt ramme.

Ramme 1

| Ramme 1 Politikk og kirke | | Årsbudsjett inkl. endring | Budsjett 1-2. tertial | Regnskap 1-2. tertial | Avvik i kr | Prognose | Endret prognose | Ny prognose |
|--|---------------------------------|---------------------------|-----------------------|-----------------------|----------------|------------------|-----------------|------------------|
| Ansvar | 1100 PROSJEKTER POLITIKK | 0 | 0 | 2 199 | -2 199 | 0 | 0 | 0 |
| Tjeneste | 1000 BUDSJETT - FORSLAG/VEDTAK | 0 | 0 | 16 000 | -16 000 | 0 | 0 | 0 |
| Tjeneste | 1001 KOMMUNESTYRET | 923 000 | 690 933 | 653 989 | 36 944 | 923 000 | 0 | 923 000 |
| Tjeneste | 1002 ORDFØRER | 1 156 000 | 770 667 | 744 995 | 25 671 | 1 156 000 | 0 | 1 156 000 |
| Tjeneste | 1004 FORMANNSKAPET | 416 000 | 277 333 | 166 924 | 110 410 | 416 000 | 0 | 416 000 |
| Tjeneste | 1006 ROVVILTUTVALG | 10 000 | 6 667 | 1 650 | 5 017 | 10 000 | 0 | 10 000 |
| Tjeneste | 1009 KOMMUNE- OG STORTINGSVALG | 205 000 | 136 667 | 69 608 | 67 058 | 205 000 | 0 | 205 000 |
| Tjeneste | 1100 KONTROLLUTVALG OG REVISJON | 877 000 | 843 667 | 514 727 | 329 067 | 877 000 | 0 | 877 000 |
| Tjeneste | 1206 ARBEIDSMILJØUTVALG | 13 000 | 8 667 | 5 762 | 2 905 | 13 000 | 0 | 13 000 |
| Tjeneste | 1803 RÅD FOR FOLKEHELSE | 65 000 | 43 333 | 29 762 | 13 571 | 65 000 | 0 | 65 000 |
| Sum ansvar 1110 POL. STYRING OG KONTROLLORGANER | | 3 665 000 | 2 777 934 | 2 203 417 | 574 643 | 3 665 000 | 0 | 3 665 000 |
| | 1112 LEVEKÅRSUTVALGET | 343 000 | 343 000 | 239 130 | 103 870 | 343 000 | 0 | 343 000 |
| | 1113 NÆRINGSUTVALGET | 133 000 | 133 000 | 57 865 | 75 135 | 133 000 | 0 | 133 000 |
| | 1114 KLIMA- OG MILJØUTVALGET | 63 000 | 63 000 | 18 805 | 44 195 | 63 000 | 0 | 63 000 |
| | 1208 KIRKE OG LIVSSYN | 3 515 000 | 3 435 333 | 3 425 928 | 9 405 | 3 515 000 | 0 | 3 515 000 |
| Sum ramme 1 | | 7 719 000 | 6 752 267 | 5 945 145 | 807 248 | 7 719 000 | 0 | 7 719 000 |

Ramme 1 forventes å gå i balanse.

Kommunestyret: Noe merforbruk på tapt arbeidsfortjenesten ifht budsjett.

Formannskapet: Stort merforbruk på tapt arbeidsfortjenesten ifht budsjett.

Kontrollutvalget: Kontingent for 2. halvår til KomRev Nord IKS gjenstår, derfor stort positivt avvik på Kontrollutvalget.

Levekårsutvalget: Tilskuddsmidler hvor det gjenstår kr 58 000.

Næringsutvalget: merforbruk på tapt arbeidsfortjenesten, men dette vil dekkes av mindreforbruk på andre poster.

Ramme 2

| 2 Administrative tjenester | Årsbudsjett inkl. endring | Budsjett 1-2. tertial | Regnskap 1-2. tertial | Avvik i kr | Prognose | Endret prognose | Ny prognose |
|-----------------------------------|---------------------------|-----------------------|-----------------------|----------------|-------------------|-----------------|-------------------|
| 1300 PROSJEKTER (rådmannen) | 484 000 | 484 000 | 582 432 | -98 432 | 484 000 | 0 | 484 000 |
| 1310 ADMINISTRATIVE TJENESTER | 12 037 000 | 7 697 357 | 7 712 860 | -15 503 | 12 037 000 | 0 | 12 037 000 |
| 1450 FELLESKOSTNADER | 4 811 000 | 3 814 362 | 3 156 515 | 663 347 | 4 811 000 | 0 | 4 811 000 |
| 1451 IKT | 3 519 000 | 2 346 000 | 2 154 071 | 191 929 | 3 519 000 | 0 | 3 519 000 |
| 1452 KOMMUNAL FIBER | -127 000 | -84 667 | -22 180 | -62 487 | -127 000 | 0 | -127 000 |
| Sum ramme 2 Adm. tjenester | 20 724 000 | 14 257 052 | 13 578 198 | 678 854 | 20 724 000 | 0 | 20 724 000 |

Ingen avvik på ansvar 1310-1452, forventer å gå i balanse.

Sentralt budsjett for lærlinger er plassert på ramme 2 (ansvar 1450) og skal fordeles til de enhetene som har lærlinger. P.t. er det kun to enheter som har lærlinger, IKT/Adm. og Lyngsdalen oppvekstsenter. Budsjettmidler må derfor reguleres fra ramme 2 til ansvar 2111 Lyngsdalen oppvekstsenter.

Ansvar 1300 Prosjekter (rådmannen disponerer)

| Prosjekt | Budsjett inkl. endring | Regnskap | Avvik i kr | Endret prognose | Ny prognose |
|----------------------------------|------------------------|----------------|-----------------|-----------------|------------------|
| 50179 FILMEN "DEN 12. MANN" | 200 000 | 290 911 | -90 911 | 94 680 | 385 591 |
| 50180 ARCTIC RACE | 350 000 | 546 037 | -196 037 | 310 609 | 862 646 |
| 50181 LYNGENLØFTET - MATPROSJEKT | 94 000 | 93 750 | 250 | 0 | 93 750 |
| Sum | 644 000 | 930 698 | -286 698 | 401 609 | 1 332 307 |

Den 12. mann – prosjekt 50179:

Det ble avsatt kr 200 000 av rådmannens prosjektmidler til driftsprosjektet «Den 12. mann». Prosjektet hadde per 31/8 et merforbruk ca. på kr 91 000, i tillegg kommer kostnader på ca. 95 000. Totalt et merforbruk på ca. kr 186 000. Det foreslås at merkostnader dekkes ved bruk av disposisjonsfond.

Arctic Race – prosjekt 50180:

Det ble avsatt kr 150 000 av rådmannens prosjektmidler samt bevilget kr 200 000 i k-sak 33/17 til dette driftsprosjektet. Prosjektet hadde per 31/8 et merforbruk på drøyt kr 196 000, og enda gjensto det noen kostnader. Prognosen tyder på totalt kr 862 646, da er tilskudd/inntekt på kr 40 000 tatt med.

I dette prosjektet er utgifter til riving av et kommunalt bygg tatt med, og disse ble høyere enn forventet – ca. kr 155 000, i tillegg til et næringsarrangement i regi av ordfører – drøyt kr 88 900.

I formannskapsmøte 12/9 ble det diskutert hvorvidt man skulle ta med lønn til egne ansatte i prosjektet. Prosjektet er etter dette møtet belastet med lønn til vikarer/ekstrahjelp og overtidsbetaling for egne ansatte på drøyt kr 200 000, i tillegg til en del andre kostnader. Rådmannen anbefaler ikke at man belaster prosjektet ytterligere med lønnskostnader.

Det foreslås at merkostnader til riving og næringsarrangement settes på egne driftsprosjekt og at kostnadene dekkes ved bruk av disposisjonsfond. Ved å ta ut disse kostnadene, blir prosjektet Arctic Race på totalt kr 619 000, et merforbruk på kr 269 000. Det foreslås at dette dekkes ved reduksjon av ramme 2 og 3 samt bruk av disposisjonsfond.

Lyngeløftet – Matprosjekt – prosjekt 50181:

Det er avsatt kr 94 000 av rådmannens prosjektmidler til utgifter til konsulentbistand til et matprosjekt.

Ramme 3

| 3 Oppvekst og kultur | | Årsbudsjett inkl. endring | Budsjett 1- 2. tertial | Regnskap 1-2. tertial | Avvik i kr | Prognose | Endret prognose | Ny prognose |
|---------------------------------------|---------------------------------|------------------------------|---------------------------|--------------------------|------------------|-------------------|--------------------|-------------------|
| 2100 | GRUNNSKOLEPROSJEKTER | 69 000 | 43 766 | 99 235 | -55 469 | 69 000 | 0 | 69 000 |
| 2101 | GRUNNSKOLEN - FELLES | 5 785 000 | 4 146 667 | 3 714 213 | 432 454 | 5 785 000 | 0 | 5 785 000 |
| 2111 | LYNGSDALEN OPPVEKSTSENTER | 4 162 000 | 2 669 070 | 2 787 644 | -118 574 | 4 162 000 | 146 185 | 4 308 185 |
| 2115 | LENANGEN BARNE- OG UNGDOMSSKOLE | 7 674 000 | 4 899 162 | 4 766 032 | 133 130 | 7 674 000 | -6 800 | 7 667 200 |
| 2116 | EIDEBAKKEN SKOLE | 22 948 000 | 15 325 842 | 15 669 939 | -344 097 | 22 948 000 | 801 000 | 23 749 000 |
| 2117 | VOKSENOPPLÆRINGA | 4 640 000 | 1 770 560 | -338 145 | 2 108 705 | 4 640 000 | 0 | 4 640 000 |
| 2200 | FØRSKOLEPROSJEKTER | 0 | 0 | 3 293 | -3 293 | 0 | 0 | 0 |
| 2201 | BARNEHAGER - FELLES | 234 000 | 234 000 | 77 750 | 156 250 | 234 000 | 0 | 234 000 |
| 2211 | KAVRINGEN BARNEHAGE | 5 238 000 | 3 226 069 | 3 404 439 | -178 371 | 5 238 000 | 100 000 | 5 338 000 |
| 2212 | KNØTTELIA BARNEHAGE | 5 851 000 | 3 736 891 | 3 772 673 | -35 783 | 5 851 000 | 1 988 | 5 852 988 |
| 2215 | LENANGEN BARNEHAGE | 2 253 000 | 1 438 422 | 1 175 280 | 263 142 | 2 253 000 | -240 000 | 2 013 000 |
| 2310 | KULTURSKOLEN | 1 359 000 | 850 320 | 773 402 | 76 918 | 1 359 000 | -30 000 | 1 329 000 |
| 2400 | KULTUR - PROSJEKTER | 0 | 0 | 1 022 274 | -1 022 274 | 0 | 0 | 0 |
| 2410 | KULTURTILBUD | 2 509 000 | 1 796 644 | 1 470 222 | 326 423 | 2 509 000 | 0 | 2 509 000 |
| 2411 | BIBLIOTEK | 1 136 000 | 756 648 | 767 442 | -10 794 | 1 136 000 | 0 | 1 136 000 |
| Sum ramme 3 Oppvekst og kultur | | 63 858 000 | 40 894 061 | 39 165 693 | 1 728 367 | 63 858 000 | 772 373 | 64 630 373 |

Ansvar 2111 Lyngsdalen oppvekstsentre: Nye behov i elevgruppa.

Ansvar 2116 Eidebakken skole: Merforbruk pga. engasjementstilling for elever med annet morsmål enn norsk. Bør dekkes av avsatte fondsmidler. Lisenser til programvare.

Ansvar 2211 Kavringen: Svikt i foreldrebetaling grunnet mange små barn og søsken.

Ansvar 2215 Lenangen barnehage: Mindreforbruk pga. lavere fastlønn enn budsjettet grunnet barnetall

Ramme 4

| 4 Helse, sosial og omsorg | | Årsbudsjett inkl. endring | Budsjett 1-2. tertil | Regnskap 1- 2. tertial | Avvik i kr | Prognose | Endret prognose | Ny prognose |
|--|--|------------------------------|-------------------------|---------------------------|----------------|-------------------|--------------------|-------------------|
| 3100 | HELSE, SOSIAL OG OMSORGS PROSJEKTER | 150 000 | 95 567 | -962 536 | 1 058 102 | 150 000 | 0 | 150 000 |
| 3105 | HELSE OG OMSORG ADM. | 3 991 000 | 2 748 894 | 2 183 834 | 565 060 | 3 991 000 | -356 200 | 3 634 800 |
| 3106 | HELSE OG OMSORG FELLE SUTGIFTER TIL FORDELING | 2 628 000 | 1 816 587 | 1 308 329 | 508 257 | 2 628 000 | -66 000 | 2 562 000 |
| 3310 | SOSIALTJENESTEN | 3 750 000 | 2 462 554 | 3 191 801 | -729 247 | 3 750 000 | -134 600 | 3 615 400 |
| 3311 | BARNEVERNSTJENESTEN | 3 185 000 | 2 192 765 | 2 515 680 | -322 915 | 3 185 000 | 307 850 | 3 492 850 |
| 3411 | PRAKTISK BISTAND | 2 604 000 | 1 681 665 | 1 443 341 | 238 324 | 2 604 000 | 63 500 | 2 667 500 |
| 3412 | TILTAK ELDRE OG FUNKSJONSHEMMEDE | 1 885 000 | 992 167 | 978 154 | 14 012 | 1 885 000 | -93 000 | 1 792 000 |
| 3414 | HJEMMETJENESTEN YTRE LYNGEN | 9 501 000 | 6 029 718 | 6 140 131 | -110 414 | 9 501 000 | 240 735 | 9 741 735 |
| 3450 | LYNGSTUNET HELSE- OG OMSORGSSENTER | 13 961 000 | 8 914 294 | 10 834 267 | -1 919 973 | 13 961 000 | 1 660 514 | 15 621 514 |
| 3451 | LANGTIDSAVDELING LYNGSTUNET | 14 156 000 | 9 151 703 | 9 772 911 | -621 208 | 14 156 000 | 384 300 | 14 540 300 |
| 3452 | KORTTIDSAVD./KAD LYNGSTUNET | 8 603 000 | 6 171 977 | 5 498 000 | 673 977 | 8 603 000 | -618 460 | 7 984 540 |
| 3453 | HJEMMETJENESTEN INDRE LYNGEN | 8 465 000 | 5 932 746 | 5 427 519 | 505 226 | 8 465 000 | 49 500 | 8 514 500 |
| 3454 | RUS OG PSYKISK HELSE | 6 992 000 | 6 909 147 | 6 735 358 | 173 789 | 6 992 000 | -185 100 | 6 806 900 |
| 3510 | SOLHOV BO- OG AKTIVITETSENTER | 6 871 000 | 14 000 777 | 14 111 831 | -111 054 | 6 871 000 | 772 100 | 7 643 100 |
| Sum ramme 4 Helse, sosial og omsorg | | 86 742 000 | 69 100 559 | 69 178 620 | -78 061 | 86 742 000 | 2 025 139 | 88 767 139 |

Ansvar 3100: Prosjektene regner en med vil være i balanse ved utgangen av året.

Ansvar 3105 HSO adm.: Positivt avvik pga. vakant stilling.

Ansvar 3310 Sosialtjenesten: Positivt avvik på kr 134.000. Det blir brukt mindre til økonomisk sosialhjelp og kvalifiseringsstønad. I 2017 er det blitt bosatt flyktninger i Lyngen, et betydelig beløp er brukt fra økonomisk sosialhjelps budsjett for å dekke tannlegebehandling, kjøp av klær og til støtte til livsopphold.

Ansvar 3311 Barnevernstjenesten: Et negativt avvik på over kr 300.000. Det er brukt kr 135.000 til å utbetale ansatte som har vært i bakvakt, staten har bestemt at barnevernstjenesten skal være tilgjengelig 24 timer i døgnet. I forbindelse med flytting til nye lokaler er det kjøpt inn kontor utstyr for kr 83.000. Det er flere barn som plassert i fosterhjem/statlig institusjon enn planlagt.

Ansvar 3412 Tiltak eldre og funksjonshemmede: Merforbruk lønn.

Ansvar 3414 Hjemmetjenesten Ytre Lyngen: Et negativt avvik på kr 240 000. Det er mindre lønnsutgifter enn budsjettert, men for "vikar ved annet fravær" blir det et merforbruk på kr 120.000. Det negative avviket skyldes hovedsakelig at refusjon sykepenges er blitt budsjettert for høyt. Prognosen viser at det blir kr 300 000 mindre enn budsjettert. Det er positivt at sykefraværet går ned, ved budsjettering av neste års budsjett må det tas hensyn til dette.

Ansvar 3450 Lyngstunet: Prognosen viser et avvik på kr 1.6 mill., hvor legetjenesten alene har et negativt avvik på 1.5 mill. Det er blitt brukt 0.55 mill. i ekstra lønnsutgifter som hovedsakelig er utbetaling av Nord-Norges permisjon. Det er blitt brukt kr 65 000 mer i vikarer enn budsjettert. Utbetaling av tillegg for vakt og lign utgjør kr 430 000. De 3 faste legevaksleger har fast lønn hvor alle vakttillegg er inkludert. Tilleggene er når andre leger kommer inn og tar vakter, samt at når turnuslege har vakt, må en "godkjent" lege være i bakvakt. Dvs. at det er to som skal ha utbetaling for vakta. Det er kommet en ny forskrift om akuttmedisin, som vil gjelde fra 2018. Det vil bli stilt enda strengere krav til leger som skal ha legevakt, fyller de ikke kravene, må det være lege i bakvakt. Det må bli vurdert hvor lenge Lyngen kommune klarer å drive en egen legevakt. Vi har en meget god tjeneste, men det koster. Det er en inntektssvikt på kr 200 000 i husleie fra legene. Det ble budsjettert for optimistisk i fjor. De tre legene som går legevakt, får ferien utbetalt. Det gir en merutgift på kr 230 000 som det ikke ble tatt høyde for i budsjettet.

Ansvar 3451 Langtidsavd: Prognosen viser et avvik på kr 384 000. Avviket skyldes hovedsakelig merutgifter til vikarer og ekstrahjelp. Ved langtidsavdelingen viser det seg vanskelig å få redusert sykefravær selv om det er jobbet mye med det. Prognosen viser at det vil bli brukt 1.3 mill. på vikar ved sykefravær. Virkningen av samhandlingsreformen begynner å gjøre seg gjeldende, spesialisthelsetjenesten bygger ned antall senger, noe som fører til at det er vanskelig (umulig) å få inn pasienter på alderspsykiatrisk avdeling. Tidligere ble mennesker med demens sykdom gjerne innlagt til utredning, for så å komme til Lyngstunet. Nå kommer de rett fra hjemmet og inn til avdelingen. I overgangsfasen må en ha 1:1, dvs en ansatt som er øremerket for pasienten. Det fører til merforbruk av personell og gir økte lønnsutgifter.

Ansvar 3452 Korttidsavd: Det er brukt mindre på lønn enn budsjettert. Korttidsavdelingen har et lavt sykefravær.

Ansvar 3454 Rus og psykisk helse: Prognosen viser et positivt avvik på kr 185.000. Det er mindre lønnsutgifter enn budsjettert. Avdelingen har lavt forbruk av vikarer pga lavt sykefravær.

Ansvar 3510 Solhov bo- og aktivitetssenter: Prognosen viser et negativt avvik på kr 772 000. Hovedårsaken er merforbruk av lønn, ekstrahjelp og bruk av overtid. Sykefraværet synker, og det blir et negativt avvik i refusjon av sykepengene på kr 230 000. På Solhov, som ved langtidsavdelingen merkes følgende av samhandlingsreformen. Beboerne blir innlagt, men blir utskrevet før de er ferdig behandlet. Det fører til behov for økte ressurser når de kommer tilbake til boligen, de må ha oppfølging av en "øremerket" person, noe som fører til økte utgifter.

Ved aktiviteten er 2 årsverk tatt ned. Det må bli sett videre på organiseringen av Solhov.

Ramme 5

| 5 | Plan, teknikk og næring | Årsbudsjett inkl. endring | Budsjett 1-2. tertial | Regnskap 1-2. tertial | Avvik i kr | Prognose | Endret prognose | Ny prognose |
|--|--------------------------------|---------------------------|-----------------------|-----------------------|------------------|-------------------|------------------|-------------------|
| 4400 | BYGG OG ANLEGG, PROSJEKTER | 325 000 | 325 000 | 510 100 | -185 100 | 325 000 | 0 | 325 000 |
| 4405 | PLAN | 3 170 000 | 2 559 392 | 2 344 696 | 214 695 | 3 170 000 | 800 000 | 3 970 000 |
| 4407 | NÆRING | 822 000 | 1 611 338 | 1 351 478 | 259 860 | 822 000 | 0 | 822 000 |
| 4408 | KOMMUNALE HAVNER OG KAIER | 0 | 0 | -5 040 | 5 040 | 0 | 0 | 0 |
| 4410 | BYGG OG ANLEGG | 14 847 000 | 9 785 878 | 10 601 616 | -815 738 | 14 847 000 | 2 040 000 | 16 887 000 |
| 4412 | FORVALTNING TEKNISKE TJENESTER | 4 449 000 | 3 372 213 | 1 562 720 | 1 809 493 | 4 449 000 | 0 | 4 449 000 |
| 4710 | VANN OG AVLØP | -1 619 000 | -2 523 415 | -3 370 577 | 847 162 | -1 619 000 | 0 | -1 619 000 |
| 4810 | FEIING OG BRANNBEREDSKAP | 3 074 000 | 1 886 984 | 1 623 689 | 263 295 | 3 074 000 | 0 | 3 074 000 |
| Sum ramme 5 Plan, teknikk og næring | | 25 068 000 | 17 017 391 | 14 618 684 | 2 398 707 | 25 068 000 | 2 840 000 | 27 908 000 |

Ansvar 4405: Merkostnader til kjøp av konsulentbistand til planarbeid.

Ansvar 4410: manglende budsjett til husleie rådhuset.

Rådmannen foreslår at kjøp av konsulentbistand dekkes ved bruk av disposisjonsfond, og at det reguleres inn budsjett til husleie fra ramme 7.

Ramme 6

Pensjonskostnader

Pensjonskostnader kan reduseres da 1,1 mill. kroner skal dekkes på drifts- og investeringsprosjekter jf. innstilling til vedtak om reduksjon av ramme 6.

Lønnsreserve

Årets lønnsforhandlinger er ikke slutført, men det forventes et moderat oppgjør og at man holder seg innenfor avsatt ramme på kr 3,5 mill.

Ramme 7

Skatt og rammetilskudd

Økt skatteinngang i Norge pr. 31.8. var 3,9 % i forhold til samme periode i fjor. For Lyngen kommune var økningen 4,0 %.

Hvis dette blir resultatet for året, vil dette gi en merinntekt på ca. 1,6 mill. i 2017.

Revidert nasjonalbudsjett nedjusterte anslaget til 1,0 % økning, og dette vil gi en budsjettsvikt på ca. 0,7 mill. Neste anslag fra Regjeringen kommer ved framleggelsen av statsbudsjettet for 2018 i oktober.

Årets skatteinngang er ikke kjent før i februar. Som vanlig vil rådmannen derfor ikke tilrå at årets budsjett for skatt og rammetilskudd endres nå pga. denne usikkerheten.

Eiendomsskatt

Årets utskrevne eiendomsskatt gav en merinntekt på ca. kr 50.000, men utgifter til retaksering på ca. kr 35.000 reduserer dette.

Avdrag og renter på lån

Årets avdrag er som tidligere år, godt over vedtatt minsteavdrag. Med årets positive renteutvikling, ser det ut til at rentekostnadene blir langt lavere enn budsjettet. Med bakgrunn i 1. tertialrapport, manglende budsjett til husleie for rådhuset og prognosene for ramme 5, anbefaler rådmannen at budsjettpostene avdrag og renter reduseres og reguleres til ramme 5.

3. Investeringer

I tertialrapport 1-2017 ble rådmannen bedt om å fremme ny sak om finansiering av årets investeringer til tertialrapport 2-2017.

Rådmannen følger ellers opp forrige tertialrapport med forslag til budsjettjusteringer for mindre avvik.

Når det gjelder rapporterte overskridelser på utvidelse av kirkegårdene på Lenangsøyra og Eidebakken, så har kirkevergen rapportert om at disse ikke vil være klare før prosjektene er avsluttet i slutten av september slik at en får gjennomgått arbeidene med entreprenør. Det er derfor ikke mulig å si noe mer angående økonomien i dette nå, og dette må sannsynligvis tas opp i en egen sak til kommunestyret i høst.

Prosjekt 16002 Parkering og offentlig toalett planlegges utført i 2017 ved Koppangen, Nord-Lenangen og Furufleten så langt det lar seg gjøre.

Det vises for øvrig til vedlegget «Investeringsrapport 2017-2» for nærmere kommentarer om status på framdrift og økonomi for de ulike investeringsprosjektene, samt forslag til budsjettendringer. Noen investeringer kommenteres særskilt:

14003 Kjøp/salg av aksjer/andeler. Kr 500.000 i aksjeutbytte fra Avfallsservice AS er inntektsført. Ekstraordinært aksjeutbytte skal posteres i investeringsregnskapet og benyttes i denne sammenheng til finansiering av årets investeringsregnskap.

15015 Furufleten industriområde sør. Som nevnt i rapporten viser anbudene merutgifter på ca. 5 mill., og dette foreslås dekket inn innenfor rammen av årets investeringsbudsjett.

16008 Lyngenhallen kunstgress. Innkommet anbud viser en stor utfordring mht. kostnadene for varmeanlegg, samt at en har fått avslag på søknad om spillemidler. Det foreslås derfor at denne saken forelegges kommunestyret som egen sak når oppdaterte kostnader og finansiering er klar. Dvs. at prosjektet må forventes utsatt inntil videre, eller så snart byggekomiteen vurderer å kunne gå videre.

16017 Eidebakken svømmehall renovering. Prosjektet er beregnet ca. 3,5 mill. billigere enn budsjettet, samt at utbetalt forlik fra prosjekterende kan tilføres prosjektet som økt finansiering med 3,1 mill. Av totalt 3,625 mill. i forlik skulle dekke entreprenørens saksomkostninger på kr 204.942, samt kommunens utgifter i saken. Dette frigjør 6,6 mill. i årets investeringsbudsjett.

16018 Gjenoppbygging ettervernboliger Solhov. Utgifter til gjenanskaffelse av inventar, ikt, mv. er beregnet til ca. 450.000. Kr 111.490 i erstatning for tapt inventar er inntektsført i prosjektet i 2016.

47022 Innereidet boligfelt. I tertialrapport 2017-1 ble det antydnet at en måtte påregne å slutføre prosjektet i 2018-budsjettet. Status nå er at det er klargjort for 12 tomter som bør være tilstrekkelig på kort sikt. Grunnkjøp er gjennomført, selv om noen formaliteter gjenstår før kommunen overtar eiendommen. Videre brukes gjenstående midler til ferdigstilling av vei inklusiv asfaltering. Det vil derfor ikke være nødvendig med nye bevilgninger i 2018 slik rådmannen vurderer det.

49999 Felles finansiering investeringer. Forslaget til budsjettendringer medfører et foreløpig mindre behov for bruk av lånemidler med ca. 1 mill. Dette vil endre seg ved behandling av sluttregnskapene for utvidelsen av kirkegårdene, samt saken om Lyngstuva kunstgress.

Etter all sannsynlighet vil det ikke bli foretatt låneopptak i 2017 til kommunale investeringer med unntak av byggelån til Lenangen skole. I tillegg er det foretatt låneopptak i Husbanken til startlån. Dette vil medføre at årets budsjetterte renter og avdrag kan reduseres.

4. Sykefravær

Sykefraværet har hatt en nedgang ifht 1. tertial:

| Sykefravær 2017 | Korttidsfravær (1-16 dgr) | Langtidsfravær (>=17 dgr) | Totalt | 2016 |
|-----------------|---------------------------|---------------------------|--------|--------|
| 1. tertial | 2,4 % | 6,6 % | 9 % | 10,6 % |
| 2. tertial | 1,3 % | 4,3 % | 5,6 % | 7,5 % |

Det jobbes aktivt med å redusere sykefraværet gjennom Nærversprosjektet. Det er for tidlig å si noe om det lave fraværet har sammenheng med denne jobbinga, det vil man kunne se på sikt.

Forhold til overordnet plan og øvrige vedtak
K-sak 123/16 Årsbudsjett 2017.

Vurdering av alternativer og konsekvenser

Det er et forventet merforbruk på ramme 1-5 på totalt 5,6 mill. kroner. Med unntak av uforutsette kostnader som vedlikehold, kjøp av tjenester el.l. til lovpålagte oppgaver, vurderer rådmannen det slik at innmeldte avvik på ramme 4 og 5 ikke kan dekkes innenfor vedtatte budsjettammer. Det foreslås derfor at dette dekkes delvis av andre budsjettposter og disposisjonsfond. Øvrig merforbruk må dekkes innenfor vedtatte rammer.

Rådmannen ser at Lyngen kommune har en del utfordringer ifht samhandlingsreformen, og at dette påfører kommunen ekstra kostnader og nye behov. Dette er noe som bør følges opp i kommende budsjettbehandlinger.

Rådmannen minner kommunestyret på det ansvar som påhviler rådmannen med god økonomistyring og internkontroll. De bevilgninger som gjøres av kommunestyret er rådmannens ansvar, og for at disse skal forvaltes ihht lovverk, økonomistyring og internkontroll er det rådmannen som skal ha styring. Det er også rådmannens ansvar å rapportere til kommunestyret. Siste års utvikling er bekymringsfull, og gjør at rådmannen ikke kan stå inne for alt ved rapportering. Dette er en situasjon som for fremtiden må unngås.



Saksfremlegg

| Utvalgssak | Utvalgsnavn | Møtedato |
|------------|---------------------|------------|
| 100/17 | Lyngen formannskap | 27.09.2017 |
| 52/17 | Lyngen kommunestyre | 12.10.2017 |

Finansrapport 2. tertial 2017

Henvisning til lovverk:

Kommuneloven § 52 nr. 2.

FOR 2009-06-09 nr 635: Forskrift om kommuners og fylkeskommuners finansforvaltning

Saksprotokoll i Lyngen kommunestyre - 12.10.2017

Behandling:

VEDTAK:

Lyngen kommunestyre tiltrer formannskapets innstilling til vedtak. Enst

Vedtak:

Ihht kommunens finansreglement, skal det rapporteres om status på kommunens finansforvaltning av aktiva, passiva og risikoanalyse.

1. Rapporten tas til orientering.

Saksprotokoll i Lyngen formannskap - 27.09.2017

Behandling:

VEDTAK:

Lyngen formannskap tiltrer rådmannens innstilling. Enst

Vedtak:

Ihht kommunens finansreglement, skal det rapporteres om status på kommunens finansforvaltning av aktiva, passiva og risikoanalyse.

1. Rapporten tas til orientering.

Rådmannens innstilling

Ihht kommunens finansreglement, skal det rapporteres om status på kommunens finansforvaltning av aktiva, passiva og risikoanalyse.

1. Rapporten tas til orientering.

Saksopplysninger

Aktiva – ledig likviditet

Lyngen kommune har ingen plassering av ledig likviditet (aktiva).

Alle kortsiktige likvide midler er plassert som bankinnskudd i norske kroner.

Disponibel saldo per 19. september:

| Navn | Kontonummer | Bokført saldo | Disponibel saldo |
|--------------------------------|---------------|----------------------|----------------------|
| E. Johannesen minnefond | 4740 13 48146 | 151 923,69 | 151 923,69 |
| Ekspedisjon | 4740 13 47549 | 90 740,45 | 90 740,45 |
| Lyngen Kommune - Nav Sosial | 4750 34 64175 | 148 669,35 | 148 669,35 |
| Lyngen Kommune - legekantoret | 4750 34 93353 | 127 230,72 | 127 230,72 |
| Lyngen Kommune - Solhov bosent | 4740 12 76129 | 260 490,54 | 260 490,54 |
| Driftskonto | 4785 07 00059 | 58 650 128,14 | 58 650 128,14 |
| komfakt | 4740 13 48065 | 450 629,30 | 450 629,30 |
| S.Johansens fond Lenangen oms | 4740 13 48154 | 231 080,00 | 231 080,00 |
| Skattetrekk | 4740 13 48081 | 4 102 334,00 | 4 102 334,00 |
| Utlån | 4740 13 48073 | 118 625,50 | 118 625,50 |
| Totalt | | 64 331 851,69 | 64 331 851,69 |

Saldo på driftskonto gjenspeiler ubrukte lånemidler fra 2016. Her gjenstår det ca. 27,4 mill. kroner til årets investeringer.

Pga. endrede betingelser hos banken, er antall konti redusert. Dette i hovedsak konti som ikke har vært i bruk.

Lyngen kommune har en kassakreditt på 5 mill. kroner, dette er nå ikke inkl. i saldo på driftskonto. Denne åpnes ved behov.

Passiva – rentebærende gjeld

Lyngen kommune har per 1. tertial følgende rentebærende gjeld hos Kommunalbanken Norge (KBN) og KLP:

| Lånenummer/formål | Opprinnelig lånebeløp | Restgjeld etter termin | Nåværende rente | Rentetype | Margin | Fastrente utløpsdato | Avdrags- type | Slutt dato |
|--|-----------------------|------------------------|-----------------|--------------|--------|----------------------|---------------|------------|
| Total | 471 747 640 | 449 455 821 | 1,56% | | | | | |
| 3 mnd Nilbor | 13 960 000 | 29 635 600 | 1,55% | | | | | |
| KBN-20140719 - Investeringer 2014 | 8 360 000 | 6 270 000 | 1,58% | NIBOR3M | 0,60% | | Serie | 16.12.2024 |
| KBN-20140720 - Kavrigen barnehage | 5 600 000 | 17 109 350 | 1,58% | NIBOR3M | 0,60% | | Serie | 15.12.2054 |
| KLP VA-formål 2016 (8317.54.72641) | 6 500 000 | 6 256 250 | 1,49% | NIBOR3M | 0,70% | | Serie | 01.12.2036 |
| 3 mnd Nilbor Bullet | 83 895 300 | 65 269 931 | 1,40% | | | | | |
| KBN-20150062 - Eidebakken skole | 83 895 300 | 65 269 931 | 1,40% | NIBOR3M | 0,60% | | Ingen avdrag | 10.05.2033 |
| Fastrente | 181 212 340 | 171 967 810 | 1,53% | | | | | |
| KBN-20150061 - Refinansiering diverse | 123 299 340 | 114 968 290 | 1,47% | | | 12.02.2018 | Serie | 12.02.2052 |
| KBN-20150565 - Kunstgress Lyngstuva | 3 213 000 | 3 092 520 | 1,60% | | | 20.11.2018 | Serie | 22.11.2055 |
| KBN-20160207 - Rådhus m/tilleggsareal | 14 500 000 | 14 210 000 | 1,48% | | | 25.04.2018 | Serie | 26.04.2066 |
| KLP 8317.54.72714 - Lenangen skole 2016 | 10 000 000 | 9 875 000 | 1,70% | | | | Serie | 01.10.2056 |
| KLP 8317.54.72722 - Sandneset kai | 17 364 000 | 17 147 000 | 1,70% | | | | Serie | 01.12.2056 |
| KLP 8317.54.72773 Øra | 12 836 000 | 12 675 000 | 1,70% | | | | Serie | 01.12.2056 |
| P.t. rente | 164 097 000 | 182 582 480 | 1,67% | | | | | |
| KBN-20030646 - Lyngstunet | 70 000 000 | 41 999 440 | 1,50% | Ordinær p.t. | 0,00% | | Serie | 21.08.2035 |
| KBN-20030647 - Lyngstunet | 53 000 000 | 43 647 070 | 1,69% | Ordinær p.t. | 0,00% | | Serie | 01.09.2048 |
| KBN-20090217 - Solhov bo og aktivitetssenter | 10 000 000 | 46 248 110 | 1,65% | Ordinær p.t. | 0,00% | | Serie | 24.03.2051 |
| KBN-20140180 - Kultur og vannformål 2013 | 2 277 000 | 1 593 900 | 1,64% | Ordinær p.t. | 0,00% | | Serie | 04.04.2024 |
| KBN-20150566 - Investeringer 2015 | 28 820 000 | 27 379 010 | 1,56% | Ordinær p.t. | 0,00% | | Serie | 20.11.2045 |
| KLP 8317.54.72633 Kommunale formål 2016 | 22 083 000 | 21 714 950 | 1,80% | Ordinær p.t. | | | Serie | 01.12.2046 |

Referanseindeks NIBOR 3 mnd. var per 31. august gått ned til ca. 0,8 %. Margin hos KBN ble 1. august redusert til 0,6 %. Gjeldende rentebetingelser for kommunens dyreste lån er 1,8 % (p.t-rente).

Renteutviklinga så langt i 2017 har vært positiv for Lyngen kommune sin del, med nedgang i referanseindeks og margin.

Lånegjelda er fordelt slik:



Fordeling av rentebærende gjelder er følgende:

| | | |
|--------------------------|-------------|------|
| Fastrente | 171 967 810 | 38 % |
| NIBOR3M | 94 905 531 | 21 % |
| Ordinær p.t. | 182 582 480 | 41 % |
| Sum lånegjeld 2. tertial | 449 455 821 | |

Finansreglementet anbefaler en løpende vurdering av fordeling mellom fast og flytende rentebetingelser (p.t. og Nibor). Slik renteutviklinga har vært det siste året er rådmannen av den oppfatning at dagens fordeling er tilfredsstillende.

Vedtatte låneopptak til investeringer for 2017

Det er ikke tatt opp lån til investeringsprosjekt som skal lånefinansieres i 2017. Så langt har ingen av de større vedtatte prosjektene for 2017 startet skikkelig opp, og kommunen har hatt tilstrekkelig likviditet til å dekke investeringskostnader. Det vil bli tatt opp lån til Lenangen skole, mens man avventer øvrige låneopptak til 2018.

Forhold til overordnet plan og øvrige vedtak

Finansreglement – kommunestyresak 45/10.

Kommunestyresak 123/16 – Økonomiplan 2017-2020/årsbudsjett 2017

Vurdering av alternativer og konsekvenser

Rådmannen anbefaler at man kun foretar låneopptak til Lenangen skole da man har en sterk nok likviditet til øvrige prosjekter, og avventer øvrige låneopptak til 2018.

Med årets utvikling av kommunens kapitalkostnader, forventes det at med nåværende portefølje vil avdrag og renter i 2017 utgjøre 19,1 mill. kroner.



Saksfremlegg

| Utvalgssak | Utvalgsnavn | Møtedato |
|------------|---------------------|------------|
| 119/17 | Lyngen formannskap | 11.10.2017 |
| 53/17 | Lyngen kommunestyre | 12.10.2017 |

Gjennomføring og finansiering av nytt dekke, lys og varme i Lyngenhallen

Henvisning til lovverk:

Saksprotokoll i Lyngen kommunestyre - 12.10.2017

Behandling:

Line Van Gemert erklærte seg inhabil (har vært med i tilvirkningen av denne saken)

VEDTAK:

Lyngen kommunestyre tiltrer formannskapets innstilling til vedtak. Enst

Vedtak:

Rådmannen kontraherer leverandør og igangsetter den delen av prosjektet i Lyngenhallen som omfatter nytt kunstgress og ny løpebane.

Det innledes forhandlinger med aktuelle leverandører for å redusere kostnadene forbundet med nytt lys- og oppvarmingsanlegg.

Saksprotokoll i Lyngen formannskap - 11.10.2017

Behandling:

Line Van Gemert erklærte seg inhabil (delaktig i saken som saksbehandler).

VEDTAK:

Lyngen formannskap tiltrer rådmannens innstilling. Enst

Vedtak:

Rådmannen kontraherer leverandør og igangsetter den delen av prosjektet i Lyngenhallen som omfatter nytt kunstgress og ny løpebane.

Det innledes forhandlinger med aktuelle leverandører for å redusere kostnadene forbundet med nytt lys- og oppvarmingsanlegg.

Rådmannens innstilling

Rådmannen kontraherer leverandør og igangsetter den delen av prosjektet i Lyngenhallen som omfatter nytt kunstgress og ny løpebane.

Det innledes forhandlinger med aktuelle leverandører for å redusere kostnadene forbundet med nytt lys- og oppvarmingsanlegg.

Saksopplysninger

Lyngen kommunestyre vedtok i politisk sak 11/17, under endringsbehandling av investeringsbudsjettet for 2017 å avsette kr 1,97 mill til nytt kunstgress, løpebane, lys og varme i Lyngenhallen.

Etter anbudsrunde er det klart at tiltakene vil medføre følgende kostnader, dersom gjennomføringen gjøres i henhold til innkomne tilbud:

| Tiltak | Sum |
|-----------------------------|-----------|
| Nytt kunstgress | 949 275 |
| Fjerning av eksistere dekke | 297 000 |
| Renovering av løpebane | 235 000 |
| Nytt lysanlegg | 894 700 |
| Nytt varmeanlegg | 4 529 100 |
| Uforutsette kostnader | 345 254 |
| Sum kostnader eks mva | 1 812 582 |
| Administrasjon | 453 146 |
| Tiltakets totalverdi | 9 516 056 |

Etter momskompensasjon og beregnede spillemidler vil det være nødvendig å stille kr 3,74 mill i kommunale midler i dette prosjektet, noe som medfører et merforbruk på kr 1,77 mill eks mva i forhold til fastsatte ramme.

Rådmannen ser det slik at konkurransen i forhold til lys og varme bør avlyses og det innledes direkte forhandlinger med leverandører som anskaffelseslovgivingen gir anledning til.

Under forutsetning at den delen av tiltaket som da gjenstår er berettiget spillemidler vil dette kunne gjennomføres for kr 0,802 mill eks mva i bruk av kommunale midler. Det vil dermed være tilgjengelig kr 1,168 mill eks mva til lys og varme, det beregnes at slik andel vil kunne finansiere anskaffelse på totalt kr 2,158 mill eks mva når spillemiddelandelen medregnes.

Det vil være mulig å redusere investeringskostnadene forbundet med oppvarming betraktelig dersom kravet til innetemperatur reduseres fra 22°C til 16°C.

Vurdering av alternativer og konsekvenser

Gjennomføring av den delen av tiltaket som innebærer utskifting av kunstgressdekke og løpebane vil være nødvendig for å bringe hallens attraktivitet og brukbarhet på et akseptabelt nivå. Rådmannen vil derfor tilrå at denne delen av tiltaket kontraheres og igangsettes snarest.

Anskaffelse av lys og varme vil ikke påvirkes av om dekket er utført eller ikke, dette kan utføres når akseptabelt tilbud er mottatt innenfor fastsatt økonomisk ramme. Det bør innledes forhandling med aktuelle leverandører der det bes om tilbud på rimeligere teknisk løsning samt at oppvarmingsbehovet reduseres fra 22°C til 16°C.



Saksfremlegg

| Utvalgssak | Utvalgsnavn | Møtedato |
|------------|---------------------|------------|
| 120/17 | Lyngen formannskap | 11.10.2017 |
| 54/17 | Lyngen kommunestyre | 12.10.2017 |

Gjennomføring av utredning- eventuell overføring av kommunal boligmasse

Henvisning til lovverk:

Saksprotokoll i Lyngen kommunestyre - 12.10.2017

Behandling:

VEDTAK:

Lyngen kommunestyre tiltrer formannskapets innstilling til vedtak. Enst

Vedtak:

Det avsettes kr 200 000,- til dekning av utgifter forbundet med utredning av fremtidig eierskap av kommunens boligmasse.

Budsjettdekning:

Beløpet dekkes foreløpig inn over kommunens disposisjonsfond, ved eventuell salg til Lyngen Servicesenter AS vil kostnadene inngå i kjøpesummen og beløpet tilbakeføres disposisjonsfondet i sin helhet.

Saksprotokoll i Lyngen formannskap - 11.10.2017

Behandling:

VEDTAK:

Lyngen formannskap tiltrer rådmannens innstilling. Enst

Vedtak:

Det avsettes kr 200 000,- til dekning av utgifter forbundet med utredning av fremtidig eierskap av kommunens boligmasse.

Budsjettdekning:

Beløpet dekkes foreløpig inn over kommunens disposisjonsfond, ved eventuell salg til Lyngen Servicesenter AS vil kostnadene inngå i kjøpesummen og beløpet tilbakeføres disposisjonsfondet i sin helhet.

Rådmannens innstilling

Det avsettes kr 200 000,- til dekning av utgifter forbundet med utredning av fremtidig eierskap av kommunens boligmasse.

Budsjettdekning:

Beløpet dekkes foreløpig inn over kommunens disposisjonsfond, ved eventuell salg til Lyngen Servicesenter AS vil kostnadene inngå i kjøpesummen og beløpet tilbakeføres disposisjonsfondet i sin helhet.

Saksopplysninger

Viser til sak 104/17, behandlet i formannskapet om eventuell overdragelse av kommunens boligmasse. Formannskapet vedtok her å gi rådmannen i oppdrag å utrede flest mulig forhold som vil gjøres gjeldende med slik overdragelse.

Vurdering av alternativer og konsekvenser

For å kunne gi en best mulig framstilling av saken er det nødvendig å benytte eksternt kompetanse til verdifastsettingen, slik taksering har medført kostnader på kr 164 000,-. Det vil i tillegg være nødvendig å gjennomføre grundigere undersøkelser om forhold som kan ha betydning for inn klimaet og sikkerheten i enkelte boliger. Slike undersøkelser kan være å kartlegge radonforekomster, sopp/råte og vurdering av brannsikkerheten samt prosjektering av eventuelle tiltak for å forbedre dette. De totale kostnadene til slik utredning vil ligge på kr 200 000,- rådmannen ser disse kostnadene som nødvendig for at saken skal kunne belyses på en best mulig måte.



Saksfremlegg

| Utvalgssak | Utvalgsnavn | Møtedato |
|------------|---------------------|------------|
| 101/17 | Lyngen formannskap | 27.09.2017 |
| 55/17 | Lyngen kommunestyre | 12.10.2017 |

Lyngstuva kunstgress - angående krav om økt egenandel

Henvisning til lovverk:

Vedlegg

- 1 Vedrørende mottatt faktura/refusjonskrav
- 2 Avtale mellom Lyngstuva SK og Lyngen kommune

Saksprotokoll i Lyngen kommunestyre - 12.10.2017

Behandling:

Hege Anita Sørensen erklærte seg inhabil (saksbehandler)

Line Van Gemert erklærte seg inhabil (saksbehandler)

Cecilie Sigvaldsen erklærte seg inhabil (medlem i styret i Lyngstuva Sportsklubb)

Eirik Larsen ble valgt til settevaraordfører.

VEDTAK:

Lyngen kommunestyre tiltrer formannskapets innstilling til vedtak. Enst

Vedtak:

1. Lyngen kommune omgjør vedtak i k-sak 26/2015 og vedtar at Lyngstuva SK bidrar med kr 200.000 i kontantbidrag til prosjekt 42410 Lyngstuva kunstgress.
2. Eventuelle gjenstående utgifter til bl.a. inngjerding av området må Lyngstuva SK dekke som økt egenandel.
3. Årsbudsjett 2017 justeres i hht. endret kontantbidrag og økte spillemidler:

| Årsbudsjett | Ansvar | Tjeneste | Art | Prosjekt | Økes | Reduseres |
|-------------|--------|----------|-------|----------|---------|-----------|
| 2017 | | | 37701 | 42410 | | 300.000 |
| 2017 | | | 37001 | 42410 | 750.000 | |
| 2017 | | | 39101 | 49999 | | 450.000 |

Saksprotokoll i Lyngen formannskap - 27.09.2017

Behandling:

VEDTAK:

Lyngen formannskap tiltrer rådmannens innstilling. Enst

Vedtak:

1. Lyngen kommune omgjør vedtak i k-sak 26/2015 og vedtar at Lyngstuva SK bidrar med kr 200.000 i kontantbidrag til prosjekt 42410 Lyngstuva kunstgress.
2. Eventuelle gjenstående utgifter til bl.a. inngjerding av området må Lyngstuva SK dekke som økt egenandel.
3. Årsbudsjett 2017 justeres i hht. endret kontantbidrag og økte spillemidler:

| Årsbudsjett | Ansvar | Tjeneste | Art | Prosjekt | Økes | Reduseres |
|-------------|--------|----------|-------|----------|---------|-----------|
| 2017 | | | 37701 | 42410 | | 300.000 |
| 2017 | | | 37001 | 42410 | 750.000 | |
| 2017 | | | 39101 | 49999 | | 450.000 |

Rådmannens innstilling

1. Lyngen kommune omgjør vedtak i k-sak 26/2015 og vedtar at Lyngstuva SK bidrar med kr 200.000 i kontantbidrag til prosjekt 42410 Lyngstuva kunstgress.
2. Eventuelle gjenstående utgifter til bl.a. inngjerding av området må Lyngstuva SK dekke som økt egenandel.
3. Årsbudsjett 2017 justeres i hht. endret kontantbidrag og økte spillemidler:

| Årsbudsjett | Ansvar | Tjeneste | Art | Prosjekt | Økes | Reduseres |
|-------------|--------|----------|-------|----------|---------|-----------|
| 2017 | | | 37701 | 42410 | | 300.000 |
| 2017 | | | 37001 | 42410 | 750.000 | |
| 2017 | | | 39101 | 49999 | | 450.000 |

Saksopplysninger

Generelle opplysninger om saken

Lyngstuva Sportsklubb (LSK) opplyser i brev datert 21. juni 2017 at de stiller seg undrende til vedtaket i kommunestyresak 26/15 pkt. 3 angående endring av finansieringen av utbygging av Lyngstuva kunstgressbane:

«Ny finansieringsplan vedtas med økning i kommunal andel på kr 3.213.000 totalt kr 4.163.000. Lyngstuva SK pålegges å bidra med kr 500.000 til fullfinansiering av prosjektet.»

LSK viser til at underskrevet avtale i punkt 2 mellom klubben og Lyngen kommune regulerer ansvaret for utbygging og finansiering av prosjektet. Videre argumenteres det med at avtalen er bindende for begge parter og prosedyre for eventuelle endringer av denne skal gjøres slik det fremgår i avtaletekstens punkt 11.

Brevet fra LSK og underskrevet avtale vedlegges saken.

Som grunnlag for denne saken følger en oppstilling over kommunestyrets vedtak, fornyet spillemiddelsøknad i 2017 og foreløpig regnskap pr. 23.08.2017:

| | K-sak 10/2013 | K-sak 26/2015 | Ny søknad sp.m. 10.01.2017 | Regnskap pr. 23.08.2017 |
|------------------------------------|------------------|-------------------|-------------------------------|----------------------------|
| Grunnarbeid | 2.300.000 | 6.404.098 | 4.930.456 | 6.282.891 |
| Kunstgress | 2.400.000 | 2.326.160 | 2.259.417 | 2.310.734 |
| Lysanlegg | 1.000.000 | 1.056.385 | 937.253 | 1.258.629 |
| Byggeledelse Lyngstuva SK - dugnad | | 384.240 | 328.624 | 384.240 |
| Byggeledelse Lyngen kommune | | 92.257 | | 87.701 |
| Sum utgifter | 5.700.000 | 10.263.140 | 8.455.750 | 10.324.195 |
| Spillemidler | 2.375.000 | 2.937.000 | 3.125.000 | 3.125.000 |
| Dugnad | 794.000 | 763.140 | 707.524 | 763.140 |
| Lyngstuva SK - kontantbeløp | 0 | 300.000 | | 300.000 |
| Gaver | 600.000 | 200.000 | 600.000 | 200.000 |
| Mva-kompensasjon | 981.000 | 1.900.000 | 1.549.645 | 1.909.308 |
| Lyngen kommune | 950.000 | 4.163.000 | 2.473.581 | 4.026.747 |
| Sum inntekter | 5.700.000 | 10.263.140 | 8.455.750 | 10.324.195 |

Opprinnelig var det vedtatt kommunal egenandel på kr 950.000 i k-sak 10/2013. Senere har prosjektet vært behandlet flere ganger pga. utfordringer i grunnarbeidet. Pr. 23.08.2017 er kommunal egenandel på kr 4.026.747. Fornytt spillemiddelsøknad i 2017 gav økt tilskudd på kr 750.000 i forhold til opprinnelig søknad. Dette er hittil ikke tatt inn i budsjettet.

Kommunestyrets vedtak om økt kontantbeløp fra Lyngstuva SK er inntektsført i 2016-regnskapet. Hvis dette skal ettergis må det angis budsjettdekning, men kan dekkes opp av økt tilsagn om spillemidler i 2017.

Rådmannen har opplysninger at det gjenstår noe utgifter med inngjerding og ballfangernett, men har ikke full oversikt over dette.

Forhold til overordnet plan og øvrige vedtak
K-sak 10/2013, f-sak 33/2015, k-sak 26/2015.

Økonomiske konsekvenser

Årsbudsjett 2017 reguleres med økte spillemidler med kr 750.000 i prosjektet. Eventuell endring av kommunestyrevedtak i sak 26/2015 må dekkes inn i årsbudsjett 2017. Økte spillemidler vil redusere kommunens totale låneopptak i 2017.

Risiko- og sikkerhetsmessige konsekvenser

Ingen.

Miljøkonsekvenser

Ingen.

Folkehelse/friluftsliv

Ingen.

Vurdering av alternativer og konsekvenser

Slik rådmannen oppfatter brevet fra LSK, så avviser de økt kontantinnbetaling utover gave fra Sparebank1 Nord-Norge på kr 200.000, med henvisning til at de allerede har bidratt med dugnad som overstiger nevnte beløp.

I hht. mottatt e-post 7.6.2016 er utført dugnad kr 763.140. Av dette er kr 378.900 angitt som arbeid med selve anlegget og kr 384.240 adm., planlegging og byggeledelse. Dugnadsinnsatsen er undertegnet styret i LSK.

Som grunnlag for politisk behandling av saken er det satt opp en oversikt over den økonomiske utviklingen i saken, samt at underskrevet avtale og brevet datert 21.06.2017 fra Lyngstuva SK er lagt ved.

Hvis vedtaket i k-sak 26/2015 skal gjøres om, må kr 300.000 tilbakeføres i prosjektrengskapet og dekkes inn. Dette kan gjøres innenfor tilsagn om økte spillemidler, som utgjør kr 750.000.

Rådmannen vurderer det juridiske i avtalen mellom Lyngen kommune og Lyngstuva SK slik: I brev datert 21. juni 2017 viser Lyngstuva Sportsklubb til punkt 2 og 11 i inngått avtale.

Det følger av avtalens punkt 2 at Lyngen kommune er ansvarlig for finansieringen av utbygginga. Dette punktet utelukker ikke at også andre bidrar økonomisk.

Når det gjelder endringsbestemmelser i punkt 11 oppfattes dette å vise til punkt 9 som gjelder daglig drift. Avtalen kan dermed ikke å ha noen endringsbestemmelser i før styret konstitueres.

Det følger av punkt 2 i avtalen at Lyngen kommune i stor grad avgjorde hvor store utgifter utbygningen ville få.

Kommunestyret hadde i utgangspunktet ikke myndighet til å pålegge Lyngstuva å betale de omtvistede 500.000 slik det ble vedtatt i møte 27.04.15. Rådmannens vurdering er at den eneste måten kommunen kunne binde Lyngstuva økonomisk var ved inngåelse av avtale. Det avgjørende vil da være om det foreligger avtale om at klubben skal betale de 500.000.

Juridisk sett vil det da bli ett spørsmål om Lyngstuva har akseptert en endring av inngått avtale/eventuelt inngått en ny avtale når de ikke fortok seg noe etter at de fikk opplysninger om politisk vedtak i saken. Det kan se ut som klubben burde ha gitt tilbakemelding om deres syn etter at de mottok kjennskap om vedtak i april 2015. Melding om vedtak ble sendt Lyngstuva SK v/Geir Pedersen.

Rådmannen kan ikke se at endring i avtale er behandlet slik endringsbestemmelsen i avtalen bestemmer. Det er heller ikke signert noen ny avtale med klubben. Når det er inngått en skriftlig avtale er det normalt slik at det skal noe til at avtalen anses endret.

Rådmannens vurdering er dermed at klubben ikke er forpliktet til å betale faktura.

Det følger av oversikt gjenstående utgifter fra april 2015 at det er tatt inn at dugnad forventes å redusere utgifter med 240300. I tillegg til dugnad utført tidligere.

I saksfremlegget 23.04.15 fremkommer det følgende:

| Finansiering | Vedtak 10/13 | Endring | Ny fin.plan |
|--------------------------------|---------------------|------------------|--------------------|
| Tilskudd av spillemidler | 2 375 000 | 562 000 | 2 937 000 |
| Andre tilskudd (momskomp) | 981 000 | 919 000 | 1 900 000 |
| Kommunale midler | 950 000 | 3 713 000 | 4 663 000 |
| Sum kontantinntekter | 4 306 000 | 5 194 000 | 9 500 000 |
| Gaver, rabatter | 600 000 | -600 000 | - |
| Dugnad | 794 000 | -30 860 | 763 140 |
| Sum samlet finansiering | 5 700 000 | 4 563 140 | 10 263 140 |

Den eneste posten som Lyngstuva kan bidra med må da være dugnad. Når det etter forslag i kommunestyret blir vedtatt noe annet, blir det vanskelig å si sikkert hvordan klubben oppfattet dette. Om kr. 500.000 skulle innbetales eller kunne dekkes ved dugnadsinnsats.

Det legges til grunn at det er forventet dugnadsinnsats tilsvarende kr. 763.140. I tillegg til kr. 500.000 som ikke var ment dekket med dugnad. Klubben kan neppe si at de har akseptert endring av avtale, eventuelt akseptert kommunestyrets pålegg, men at dette er oppgjort ved dugnadsinnsats.

Det kan synes utfordrende å kreve inn beløpet fra klubben hvis de avviser kravet ut i fra et juridisk synspunkt.

Regnskapet hittil viser en kommunal egenandel på 4,027 mill., som må økes til 4,327 mill. hvis konklusjonen blir å tilbakeføre kravet på kr 300.000 til Lyngstuva SK.

Sammenlignet med de andre kunstgressbanene i kommunen, så er kommunens egenandel betydelig høyere for dette prosjektet. For Geitnes var kommunens andel kr 916.687,63 og Furufalten kr 543.395,40. I tillegg bidro Furufalten IL med et kontanttilskudd på kr 400.000

Om Lyngstuva SK bør kunne være med på å dekke noe av økte kostnader, vil alltid kunne være et diskusjonstema. Det er sannsynlig at dette er bakgrunnen for kommunestyrets tidligere vedtak om økt egenandel fra klubben. Slik rådmannen vurderer dette, må det i så fall inngås ny avtale med klubben. Dette kan synes å være utfordrende å få til ut i fra brevet datert 21. juni 2017.

Eventuelle gjenstående utgifter til inngjerding av området bør eventuelt kunne vurderes å være en mulighet for at klubben kan ta økonomisk ansvar for, da prosjektet er avsluttet. Rådmannen tilrår en slik løsning.

Rådmannens tilrådning i saken blir derfor at kommunestyret omgjør vedtaket i k-sak 26/2015 og innstiller derfor på at klubbens kontantbidrag i prosjektet blir kr 200.000. Dette er det beløpet som de er innvilget i fra Sparebank1 Nord-Norge.

En minnelig løsning vil det derfor etter rådmannens vurdering være at klubben dekker eventuelle gjenstående utgifter for egen regning.



Saksfremlegg

| Utvalgssak | Utvalgsnavn | Møtedato |
|------------|---------------------|------------|
| 56/17 | Lyngen kommunestyre | 12.10.2017 |

Endring av selskapsavtale per 1.6.2017 - K-Sekretariatet IKS

Henvisning til lovverk:

Vedlegg

- 1 Selskapsavtale
- 2 Endring av selskapsavtale pr. 01.06.2017

Saksprotokoll i Lyngen kommunestyre - 12.10.2017

Behandling:

VEDTAK:

Lyngen kommunestyre tiltrer rådmannens innstilling til vedtak. Enst

Vedtak:

Lyngen kommune godkjenner ny selskapsavtale per 1.6.2017 for K-Sekretariatet IKS

Innstilling

Lyngen kommune godkjenner ny selskapsavtale per 1.6.2017 for K-Sekretariatet IKS

Saksopplysninger

K-sekretariatet IKS eies av flere fylkeskommuner og kommuner i Troms og nordre Nordland. Selskapet skal ivareta kommunelovens krav om at kontrollutvalgene til enhver tid har sekretariatsbistand som tilfredsstillende utvalgenes behov. Kontrollutvalgets sekretariat skal påse at de saker som behandles av kontrollutvalgene er forsvarlig utredet, og at utvalgenes vedtak blir iverksatt. Selskapet har tilgang på en bredt sammensatt kompetanse.

Kommunestyret i Evenes kommune har vedtatt å gå inn som deltaker i K-Sekretariatet IKS. Som følge av denne endringen må deltaker(fylkes-)kommunene vedta ny ajourført selskapsavtale, jf. vedlegg.



Saksfremlegg

| Utvalgssak | Utvalgsnavn | Møtedato |
|------------|---------------------|------------|
| 118/17 | Lyngen formannskap | 11.10.2017 |
| 57/17 | Lyngen kommunestyre | 12.10.2017 |

Årsregnskap og årsberetning 2016 - Halti Kvenkultursenter

Henvisning til lovverk:

Vedlegg

2 Årsberetning-2016

3 Årsregnskap-2016

4 Revisjonsberetning 2016

Saksprotokoll i Lyngen kommunestyre - 12.10.2017

Behandling:

VEDTAK:

Lyngen kommunestyre tiltrer rådmannens innstilling til vedtak. Ent

Vedtak:

Saken tas til orientering.

Saksprotokoll i Lyngen formannskap - 11.10.2017

Behandling:

VEDTAK:

Lyngen formannskap tiltrer rådmannens innstilling. Enst

Vedtak:

Saken tas til orientering.

Rådmannens innstilling

Saken tas til orientering.

Saksopplysninger

Se vedlagte dokumenter



Saksfremlegg

| Utvalgssak | Utvalgsnavn | Møtedato |
|------------|---------------------|------------|
| 58/17 | Lyngen kommunestyre | 12.10.2017 |
| | | |

Helhetlig Risiko- og sårbarhetsanalyse for Lyngen kommune

Henvisning til lovverk:

Lov om kommunal beredskapsplikt
Lov om planlegging og byggesaksbehandling
Lov om helsemessig og sosial beredskap

Vedlegg

- 1 Helhetlig Risiko- og sårbarhetsanalyse for Lyngen kommune

Saksprotokoll i Lyngen kommunestyre - 12.10.2017

Behandling:

VEDTAK:

Lyngen kommunestyre tiltrer rådmannens innstilling til vedtak. Enst

Vedtak:

- Helhetlig ROS-analyse for Lyngen kommune vedtas slik den foreligger
- Forslag til oppfølging av funn i del 3 godkjennes.

Rådmannens innstilling

- Helhetlig ROS-analyse for Lyngen kommune vedtas slik den foreligger
- Forslag til oppfølging av funn i del 3 godkjennes.

Saksopplysninger

Generelle opplysninger om saken

Lov om kommunal beredskapsplikt med forskrift og lov om planlegging og byggesaksbehandling legger rammene for kommunens ROS-analyse. ROS-analysen tar for hendelser som har en karakter og et omfang som gjør at kommunens kriseledelse blir etablert. Hendelser hvor det foreligger eget planverk (f.eks. Fjellskred fra Nordnes, radioaktivt nedfall) eller hvor risiko og sårbarhet har blitt utsjekket gjennom sikring og utredninger (f.eks. dambrudd, jøkulhlaup) er ikke inkludert i analysen.

Målet med ROS-analysen er å:

- Skape trygghet for kommunens innbyggere med hensyn til liv, helse og eiendom
- Redusere risikoen for at krisesituasjoner kan oppstå ved å få frem sannsynlighet og konsekvenser
- Forebygge uønskede hendelser ved å ta tilstrekkelig hensyn til slike forhold i planleggingsprosesser. Utbygging etter 1987 er kommunens ansvar jf. plan- og bygningsloven/sivilbeskyttelsesloven. Utbygging som er gjort før 1987 er også kommunens ansvar, men håndteres gjennom sivilbeskyttelsesloven, og ivaretas i beredskapsplan (f.eks. plan for evakuering).
- Redusere skader der ulykker er et faktum gjennom beredskapsplaner og beredskapstiltak.

Videre skal ROS-analysen:

- Ivareta folkets sikkerhet innenfor kommunens grenser
- Kartlegge aktuelle hendelser og sette disse opp i en risikomatrise
- Få frem det som er farligst, og hvor og når det kan skje
- Beskrive årsaker
- Beskrive forebyggende og skadebegrensende tiltak, beregne sannsynlighet og konsekvenser
- Benytte kunnskaper i:
 - Forebyggende planarbeid- kommuneplan, reguleringsplaner, økonomiplan
 - Skadebegrensende arbeid- tas med i alle berørte etaters planer på en systematisk og riktig vektlagt måte.
 - Beredskapsplan
 - Dimensjonering av brannvesen/brannordning
 - Målrettet beredskapssatsing- opplæring
 - Fordele ansvar og oppfølging av de enkelte sårbare områder

Følgende hendelser er vurdert:

| 2.1 Menneskelig svikt og systemsvikt | 2.2 Naturhendelser | 2.3 Tilsiktede uønskede hendelser |
|---|--|---|
| 2.1.1 Akutt forurensing i grunn og vann | 2.2.1 Snøskred, jordskred og Steinsprang | 2.3.1 Terror/ hendelse ved større arrangement |
| 2.1.2 Drikkevannsforsyning | 2.2.2 Leirskred | 2.3.2 Skyte-episoder i skole |
| 2.1.3 Større ulykke langs veg | 2.2.3 Flom | 2.3.3 Cyberangrep/hacking |
| 2.1.4 Trafikkulykke i tunnel | 2.2.4 Ekstremvær | 2.3.4 radikalisering |
| 2.1.5 Ulykke på sjøen- ferge | 2.2.5 Havnivåstigning | |
| 2.1.6 Ulykke på sjøen- fisketurister. | | |
| 2.1.7 Toppturisme | | |
| 2.1.8 Bortfall av kraftforsyning | | |
| 2.1.9 Bortfall av EKOM | | |
| 2.1.10 Brann i større bygninger | | |
| 2.1.11 Skogbrann | | |

Tiltak og oppfølging

Med utgangspunkt i forslagene til tiltak fra de uønskede hendelsene som er vurdert i helhetlig ROS, har prosjektgruppen utarbeidet et forslag til plan for oppfølging. Følgende tiltak er beskrevet og kategorisert:

Generelle anbefalte tiltak

| Generelle funn | Tiltak | Ansvar | Tidsperspektiv |
|-------------------------------|---|--|----------------|
| Fjellskred fra Nordnes | <ul style="list-style-type: none">• Delplan for fjellskred fra Nordnes rulleres• Anbefalte tiltak i sårbarhetsanalyse for fjellskred fra Nordnesfjellet gjennomføres. | Kriseledelsen i Lyngen kommune | Ila. 2017 |
| Beredskapsarbeidet i kommunen | Arbeidet med beredskapsarbeidet i kommunen formaliseres og tillegges en stilling | Pr. i dag mangler det kapasitet på rådhuset. | |
| Generelt | <ul style="list-style-type: none">• Teknisk sektor utarbeider ROS-analyse• Helse og omsorg utarbeider intern plan for bortfall av EKOM.• Overordna beredskapsplan rulleres.• Utrede behov for fysisk rassikring av områder i NGI-rapport av 2004 | <ul style="list-style-type: none">- Leder teknisk sektor- Leder helse og omsorg- Kriseledelsen i Lyngen kommuneLeder teknisk sektor | |

Tiltak for hendelser i risiko-kategori rød.

| Hendelse | Tiltak | Ansvar | Tidsperspektiv |
|---------------------------------------|---|-----------------|----------------|
| 2.1.7 Toppturisme | <ul style="list-style-type: none">• Informasjon om skredfare på fergeleie.• Skredvarsel på ferge. | Jordbrukssjef | Ila. 2017 |
| 2.3.3 Cyberangrep/hacking | <ul style="list-style-type: none">• Opplæring av ansatte i datasikkerhet. | IKT-ansvarlig | Ila. 2018 |
| 2.1.6 Ulykke på sjøen - fisketurister | <ul style="list-style-type: none">• Samarbeid med næringa om informasjon om båtveit til turister.• Informasjon til næringa om lover og regler. | Kommuneoverlege | Ila. 2017 |
| 2.1.10 Brann i større bygninger | <ul style="list-style-type: none">• Ivarettatt gjennom tilsyn jf. forskrift om brannforebygging. | Brannsjef | løpende |

| | | | |
|---|--|---|---|
| 2.2.2 Leirskred | <ul style="list-style-type: none"> • Grunnundersøkelser av regulerte arealer, f.eks. Tindevangen, Innereidet. • Kartlegging av områder med fare for kvikkleire i kommunen • Informere om farene ved tiltak i utsatte områder • Opprensning av grøfter og stikkrenner for å forhindre erosjon | • Leder teknisk sektor | <p>Det er iverksatt grunnundersøkelser av regulerte boligfelt. NVE har iverksatt kvikkleirekartlegging i Lyngen kommune.</p> <p>Ila. 2017</p> |
| 2.1.3 Større ulykke langs veg | <ul style="list-style-type: none"> • Utbedring av fv 91 og fv. 868 | Politisk nivå | Løpende |
| 2.1.4 Trafikkulykke i tunnel | <ul style="list-style-type: none"> • Arbeide for utbedring av Pollfjelltunnel • Samarbeid med Statens vegvesen om beredskapsarbeid • Oppdatering av lokalt brannvesen - øvelser og utstyr | Politisk nivå Brannsjef | Løpende |
| 2.1.5 Ulykke på sjøen - Ferge | <ul style="list-style-type: none"> • Samarbeid med rederi – Øvelser, plan for brannslukking | Sikkerhet ivaretas av sjøfartsdirektorat og overordna beredskapsplan. | Løpende |
| 2.3.1 Terror/ hendelse ved større arrangement | <ul style="list-style-type: none"> • Kreve sikkerhetsplan for arrangementer i kommunen • Samarbeide med arrangører av festivaler | Kommuneoverlege | Løpende |
| 2.3.2 Skyte-episode i skule | <ul style="list-style-type: none"> • Gjennomføre ROS-analyse ved alle barnehager og skuler • Samarbeid med politi på forebyggende plan • Innføre varslingsystem ved hendelse | Oppvekstsjef | Ila. 2017 |
| 2.3.4 Radikalisering | <ul style="list-style-type: none"> • Heve kompetanse innen helse- og oppvekstsektorenes arbeid mot radikalisering • Implementere regjeringens <i>Nasjonale veileder for forebygging av radikalisering og voldelig ekstremisme</i> i helse- og oppvekstsektorens arbeid | Helse- og omsorgssjef + Oppvekstsjef | Ila. 2017 |

| | | | |
|---|--|-------------------------------------|-----------|
| | <ul style="list-style-type: none"> • Samarbeid med lensmannen i Lyngen | | |
| 2.2.4 Ekstremvær | <ul style="list-style-type: none"> • Kartlegging av flomsoneer – jobbe opp mot NVE • Sikre at ny infrastruktur er dimensjonert for å tåle framtidige nedbørmengder – teknisk sektor utfører ROS-analyse. • Utrede behov for skredsikring av områder i NGI-rapport av 2004. | Leder plan + Leder teknisk avdeling | |
| 2.1.8 Bortfall av kraftforsyning | <p>Nødstromsaggregat Solhov bo- og aktivitetssenter</p> <p>Utrede kapasiteten til aggregat på rådhus.</p> | Leder teknisk sektor | Ila. 2017 |
| 2.1.2 Drikkevannsforsyning | <ul style="list-style-type: none"> • Håndheve hensynssoner i kommuneplanens arealdel • Få vannverk godkjent av mattilsynet <ul style="list-style-type: none"> ◦ Utrede mulighet for 2 barrierer på Lyngseidet vannverk, mikrofiltrering i tillegg til uv • Få på plass hovedplan for vann • Utrede alternativ drikkevannskilde for Lyngseidet • Hyppigere spylefrekvens av filter og driftskontroll ved ekstremvær – tas inn i internkontroll for drift og vedlikehold av vannverk • Fysisk kontroll av behandlingsanlegg for drikkevann ved bortfall av EKOM – tas inn i internkontroll for drift og vedlikehold av vannverk. | Leder teknisk sektor | Ila. 2018 |

Den helhetlige ROS-analysen skal i hht. Lov om kommunal beredskapsplikt oppdateres i takt med revisjon av kommunedelplaner (jf. plan- og bygningsloven § 11-4) og ved endringer i risiko- og sårbarhetsbildet.

Høring av helhetlig ROS-analyse

Den helhetlige ROS-analysen ble sendt på en begrenset høring 29.08.2016. Analysen er justert på bakgrunn av innspill fra høringen.

| Høringsinstans | Sent på høring | Tilsvare |
|--------------------------------------|----------------|------------|
| Fylkesmannen i Troms | 29.08.2016 | 28.09.2016 |
| Troms fylkeskommune | 29.08.2016 | |
| Statens vegvesen | 29.08.2016 | 19.09.2016 |
| Kystverket | 29.08.2016 | |
| Norges vassdrag- og energidirektorat | 29.08.2016 | |
| Troms kraft AS | 29.08.2016 | |
| Mattilsynet | 29.08.2016 | 22.09.2016 |
| Lyngen lensmannskontor | 29.08.2016 | |
| Universitetssykehuset Nord-Norge | 29.08.2016 | |
| Kommunelegen i Lyngen | 29.08.2016 | |

Fylkesmannen i Troms

Prosess

Sammendrag av merknad: Det fremkommer ikke om arbeidet med den helhetlige ROS-analysen har et mandat fra kommunestyret iht. til forskrift om kommunal beredskapsplikt annet ledd, og heller ikke om analysen skal vedtas i kommunestyret. Fylkesmannen finner ikke holdepunkter for at relevante aktører er invitert inn i arbeidet iht. forskrift om kommunal beredskapsplikt § 2 fjerde ledd.

Rådmannens kommentar: Arbeidsgruppen bli gitt et mandat for å utarbeide den helhetlige ROS-analysen av styringsgruppen. Rådmannen tar til etterretning at mandatet burde ha kommet fra kommunestyret. Analysen er oppdatert med informasjon om at den skal vedtas av kommunestyret, samt at det er presisert at relevante aktører er invitert inn i arbeidet ved behov.

Analysen

Sammendrag av merknad: Analysen identifiserer relevante uønskede hendelser og analyserer disse, herunder er sannsynlighet og konsekvens vurdert og begrunnet. Fylkesmannen mener beskrivelsen av hvordan ulike risiko- og sårbarhetsfaktorer kan påvirke hverandre, og vurdering av behovet for befolkningsvarsling og evakuering noe mangelfull.

Rådmannens kommentar: Analysen er oppdatert iht. kommentarer fra Fylkesmannen.

Oppfølging av funn

Sammendrag av merknad: Fylkesmannen anbefaler at det settes tidsramme og ansvar på alle tiltak som anbefales gjennomført i plan for oppfølging, da dette vil føre det videre arbeidet med samfunnssikkerhet inn i et mer forpliktende spor.

Rådmannens kommentar: ROS-analysen er oppdatert iht. til merknad.

Videre prosess

Sammendrag av merknad: ROS-analysen skal etter vedtak i kommunestyret legges til grunn i kommunens videre arbeid med samfunnssikkerhet og beredskap, herunder planer etter plan- og bygningsloven, jf. sivilbeskyttelsesloven § 14 annet ledd. ROS-analysen skal også være grunnlag for oppdatering av kommunens overordnede beredskapsplan jf. sivilbeskyttelsesloven § 15 annet ledd. ROS-analysen skal oppdateres i takt med revisjon av kommuneplaner jf. plan- og bygningsloven § 11-4 første ledd, og for øvrig ved endringer i risiko- og sårbarhetsbildet jf. sivilbeskyttelsesloven § 14 tredje ledd. Kommunen skal ha et opplegg for beredskapsopplæring for relevante beredskapsaktører og øve sin beredskapsorganisasjon jf. forskrift om kommunal beredskapsplikt § 7. Til slik øvelse bør scenario fra ROS-analysen benyttes.

Rådmannens kommentar: Funn fra ROS-analysen skal legges til grunn for kommunens videre arbeid med sikkerhet og beredskap, bla. arbeidet med rullering av kommunens overordnede beredskapsplan. ROS-analysen skal rulleres hvert 4. år, og ellers ved endringer i risiko- og sårbarhetsbildet. Opplegg for øving av beredskapsorganisasjonen og opplæring av relevante beredskapsaktører håndteres ved revisjon av overordnet beredskapsplan.

Oppfølging av fylkesmannens merknad:

Oppdatert helhetlig ROS-analyse ble oversendt Fylkesmannen i Troms 26.10.2016 for kontroll. Fylkesmannen i Troms hadde ingen kommentarer eller tilføyinger til den oppdaterte analysen.

Statens vegvesen

Sammenstilling av merknad: Opplyser at Statens vegvesens rolle vil være i tilknytning til fylkes- og riksvegnettet. Opplyser at fv. 91 er en av fylkesvegene med flere smale punkter og broer, og at det har vært flere ulykker på strekningen. Det er registrert flere dødsulykker på fylkesvegene i kommunen i perioden 1980-2004, men slike ulykker vil nødvendigvis ikke ha stor betydning for samfunnssikkerheten da vegen normalt blir åpnet ila. noen timer. Større trafikkulykker kan medføre at veg blir stengt over lengre perioder, bla. brann i tunell, kollaps av bru og større ras.

Statens vegvesen trekker frem Pollfjelltunellen med sin dårlige standard som et risikoobjekt. Det er viktig med et samarbeid mellom nødetatene og eventuelt kommuner ved større ulykker. Det er viktig av relevante scenarioer øves på.

Statens vegvesen peker også på skredfaren ved den sørlige munningen av Pollfjelltunellen.

Rådmannens kommentar: Statens vegvesen innspill sammenfaller med funn i helhetlig ROS, tas til orientering.

Mattilsynet

Sammenstilling av merknad: Bra at svikt i vannforsyninga er med og at viktige tiltak er identifisert. Mattilsynet savner oppmerksomhet på faren for svikt i vannforsyninga ifm. ekstremvær. Kommunen benytter UV-rensing av råvannet, og denne formen for rensing mister effekt dersom vannet blir grumsete som følge av økt vannføring. Dette er svært uheldig da bakterieinnholdet i vannet ofte øker ved slike forhold. Mattilsynet spør om vannverka vil fortsette å virke ved bortfall av kraftforsyning/EKOM.

Rådmannens kommentar: Mattilsynets innspill om utilfredsstillende rensing ved ekstremvær er tatt hensyn til ved at hyppigere spylefrekvens av filter og driftskontroll tas inn i internkontroll for drift og vedlikehold av vannverk. Vannverkene har aggregat for drift ved bortfall av kraftforsyning. Overvåking av anlegget går via mobilnettet. Ved lengre tid bortfall av kraftforsyning vil mobilnett ligge nede. Fysisk kontroll av behandlingsanlegg for drikkevann ved bortfall av EKOM tas inn i internkontroll for drift og vedlikehold av



Saksfremlegg

| Utvalgssak | Utvalgsnavn | Møtedato |
|------------|---------------------|------------|
| 59/17 | Lyngen kommunestyre | 12.10.2017 |
| | | |

Sluttbehandling av områdereguleringsplan for Koppangen

Henvisning til lovverk:

Plan- og bygningsloven

Kulturminneloven

Vedlegg

- 1 Plankart
- 2 Bestemmelser
- 3 Planbeskrivelse
- 4 KU naturmangfold
- 5 KU landskap
- 6 Plankart med områder med rettsvirkning

Saksprotokoll i Lyngen kommunestyre - 12.10.2017

Behandling:

VEDTAK:

Lyngen kommunestyre tiltrer rådmannens innstilling til vedtak. Enst

Vedtak:

- Lyngen kommunestyre vedtar med hjemmel i pbl. § 12-12 Områdereguleringsplan for Koppangen slik den fremstår på plankart datert 13.05.2016, bestemmelser datert 02.10.2017, planbeskrivelse datert 03.10.2017 og med tilhørende KU for naturmangfold datert 19.06.2017 og landskap datert 14.08.2015.
- Arealer det ikke knyttes innsigelse til gis rettsvirkning i medhold av pbl. §12-13 1. ledd jf. pbl. § 12-12.
- Sametingets innsigelse tas ikke til følge, og kulturminner i id 62913 gis formålet LNFR med hensynssone H520 og H730. Rådmannen endrer plankart før oversendelse til kommunal og moderniseringsdepartementet.
- Rådmannen kunngjør vedtaket iht. pbl. § 12-12.

Rådmannens innstilling

- Lyngen kommunestyre vedtar med hjemmel i pbl. § 12-12 Områdereguleringsplan for Koppangen slik den fremstår på plankart datert 13.05.2016, bestemmelser datert 02.10.2017, planbeskrivelse datert 03.10.2017 og med tilhørende KU for naturmangfold datert 19.06.2017 og landskap datert 14.08.2015.
- Arealer det ikke knyttes innsigelse til gis rettsvirkning i medhold av pbl. §12-13 1. ledd jf. pbl. § 12-12.
- Sametingets innsigelse tas ikke til følge, og kulturminner i id 62913 gis formålet LNFR med hensynssone H520 og H730. Rådmannen endrer plankart før oversendelse til kommunal og moderniseringsdepartementet.
- Rådmannen kunngjør vedtaket iht. pbl. § 12-12.

Saksopplysninger

Generelle opplysninger om saken

Områdereguleringsplan for Koppangen ble vedtatt av Lyngen kommunestyre i møte den 14.06.2016, sak 42/16. Vedtaket ble påklaget av Sametinget i brev av 07.07.16. Den 02.03.17 ble resultatet av klagebehandlingen hos Fylkesmannen oversendt Lyngen kommune.

Fylkesmannen konkluderer med at planen ble vedtatt med en uløst innsigelse fra Sametinget, og at reguleringsplanvedtaket dermed er uten rettsvirkning. Det har ikke blitt oppnådd enighet om hvordan Sametingets innsigelse skal løses. Sametinget har samtykket til at deler av planområdet som det knyttes innsigelse til nå kan vedtas med rettsvirkning iht. pbl. § 12-13. Planområdet det knyttes innsigelse til kan oversendes til kommunal- og moderniseringsdepartementet for endelig avgjørelse.

Jøkulhlaupene sommeren 2013 utløste et byggeforbud i Koppangen. NVE vedtok med hjemmel i vannressursloven § 40 den 11.09.2013 å gjennomføre sikringstiltak i Koppangselva for sikre liv, helse og verdier. Sikringstiltaket inkluderer flomvoll og adkomst til flomvoll/flomrammet område. Formålet med reguleringsplanen er å avklare byggeforbudet, sikre arealer til sikringstiltak og adkomst til disse samt arealer for utvinning av masser til forsterkning og vedlikehold av flomvoll. Det ble besluttet å utvide planområdet for samtidig å legge til rette for næringsutvikling, boligbebyggelse og parkeringsplass for utfart.

Ifm. planarbeidet gjennomførte Sametinget kulturminnebefaring i perioden 18.-20.08.14 og 14.10.2014, og felles befaring med kulturminneavdelingen hos Troms fylkeskommune den 18.06.2015. Befaringene avdekket automatisk fredete kulturminner, lokalitet ID 62913. Lokalitet ID 62913 er en boplasslokalitet med tre automatisk fredede samiske kulturminner: en gammetuft, en arran (ildsted) og en rydningsrøys. Lokaliteten ligger midt inne i det permanente pramming-/føringsgjerdet som nyttes når reinen føres ut av Koppangen. Lokaliseringen i «kverna» innenfor arbeidsgjerdet gjør kulturminnene utsatt for slitasje fra reindrifts aktiviteter og står dermed i fare for å bli ødelagte. Plassmangel gjør inngjerding av kulturminnene uaktuelt.

Planforslag var på høring/offentlig ettersyn i perioden 16.11.15 – 10.01.15. I planforslaget hadde lokalitet ID 62913 formålet LNFR med hensynssone H570 *bevaring kulturmiljø* og H320 *flomfare*, uten krav til arkeologisk utgraving. Utgraving av automatisk fredete kulturminner krever dispensasjon etter kulturminneloven § 8 fjerde ledd. Riksantikvaren er rette myndighet for å fatte avgjørelser i slike saker. Sametinget tilrådte i brev av 03.12.15 at Riksantikvaren innvilger dispensasjon etter kulturminneloven § 8 fjerde ledd, med vilkår om utgraving av kulturminner med ID 62913. Riksantikvaren kom med uttalelse til planen i brev av 02.02.2016.

Her kom Riksantikvaren etter en samlet vurdering frem til at det ikke var nødvendig med arkeologisk utgraving av kulturminner med ID 62913. Riksantikvaren uttalte at lokalitet ID 62913 skulle reguleres til hensynssone H730 og H520. Sametinget anmodet Riksantikvaren å omgjøre vedtaket i brev av 10.02.2016. I brev av 16.03.2016 kom Riksantikvaren med en ny uttalelse til områderegeringsplan for Koppangen. Her ble det stilt krav om arkeologisk utgraving av lokalitet ID 62913. Sametinget innarbeidet dette i sin uttalelse og stilte krav om at følgende måtte innarbeides i planens bestemmelser i brev av 29.03.2016:

«Før iverksetting av tiltak i medhold av planen skal det foretas arkeologisk utgraving av det berørte automatisk fredete kulturminnet, id. 62913, gammetuft, rydningsrøys og arran/ildsted som er markert som bestemmelsesområde i plankartet.

Det skal tas kontakt med Sametinget i god tid før tiltaket skal gjennomføres slik at omfanget av den arkeologiske granskingen kan fastsettes.»

Sametinget varslet i samme brev innsigelse dersom dette ikke ble gjort.

Etter kulturminneloven § 10 er tiltakshaver ansvarlig for å dekke utgifter ved arkeologisk utgraving. Troms museum har beregnet at en utgraving av lokalitet ID 62913 vil medføre utgifter for Lyngen kommune på inntil 874 772,- (2016 kroner). Kulturminneloven § 10 åpner for at staten kan dekke utgifter til arkeologisk utgraving. Riksantikvaren meddelte i brev av 16.03.2016 at Riksantikvaren ville fatte vedtak om omfanget av den arkeologisk utgravingen og hvem som må bekoste den etter at områderegeringsplan for Koppangen er vedtatt.

Det ble regnet som urimelig at Lyngen kommune skal koste arkeologisk utgraving, da områderegeringsplan for Koppangen ikke medfører en endret bruk av området hvor kulturminner er lokalisert. Behovet for regulering av området kom som en følge av jøkulhlaupene sommeren 2013, og NVEs behov for å sikre nødvendige rettigheter ifm. sikringstiltak. Kommunen har selv ingen tiltak som kommer i konflikt med kulturminner i planområdet og eventuelle skader på kulturminner vil være forårsaket av den eksisterende bruken av området. Det var ikke mulig å få garantier for at staten kom til å dekke utgifter ifm. arkeologisk utgraving av kulturminnene, og det ble besluttet å ta arealet med lokalitet ID 62913 ut av reguleringsplanen for å slippe kravet om arkeologisk utgraving og påfølgende utgifter. Arealet med lokalitet ID 62913 hadde nå formålet LNFR med hensynssone H520_16 *hensyn reindrift* og H310 *ras og skredfare*, og dagens bruk av området ble vurdert til å være i tråd med overordnet plan.

Sametinget påklaget vedtaket av reguleringsplan i brev 07.07.16 med begrunnelse at planen ikke ivaretar vernehensynene jf. pbl §§ 1 og 3-1 og saksbehandlingsfeil. Klagen ble behandlet i Lyngen kommunestyre den 27.09.16, hvor den ikke ble tatt til følge. Saken ble oversendt Fylkesmannen i Troms for endelig avgjørelse den 06.10.2016. 02.03.17 ble klagesaken returnert til Lyngen kommune. Fylkesmannen konkluderte med at områderegeringsplan for Koppangen ble vedtatt med en uløst innsigelse fra Sametinget.

Det ble gjennomført meklingsmøte med Sametinget den 20.06.17. I møtet ble det skissert to mulige løsninger på innsigelsen.

1. At bestemmelsen som Sametinget har stilt som vilkår for at dispensasjon gis et mer avgrenset virkeområde, slik at den knytter seg til arealformålet kulturminnelokaliteten inngår i.
2. Planområdet innskrenkes slik at kulturminnelokaliteten faller utenfor planområdet og ikke berøres av tiltak innenfor planområdet.

Løsning nr. 1:

Sametinget har i brev av 14.09.17 meddelt at innsigelse kan trekkes dersom følgende bestemmelse tas med i reguleringsplanen:

Før iverksetting av tiltak i medhold av planen skal det foretas arkeologisk utgraving av det berørte automatisk fredete kulturminnet, id. 62913, gammetuft, rydningsrøys og årran/ildsted som er markert som bestemmelsesområde i plankartet.

Det skal tas kontakt med Sametinget i god tid før tiltaket skal gjennomføres slik at omfanget av den arkeologiske granskingen kan fastsettes.

Det er Sametinget vurdering at denne bestemmelsen vil medføre at reindriftas eksisterende bruk av området vil utløse krav om arkeologisk utgraving av kulturminner i lokalitet id 62913, samt medføre at Lyngen kommune vil stå som ansvarlige for å dekke kostnader ved denne. Det er rådmannens vurdering at en slik bestemmelse ikke vil medføre at reindriftas aktiviteter vil utløse krav om arkeologisk utgraving av kulturminner i lokalitet id 62913, og heller ikke medføre at Lyngen kommune vil stå som ansvarlige for å dekke kostnader ved utgravinger. Bestemmelsen vil kunne medføre at en eventuell tiltakshaver vil måtte bekoste utgravinger dersom det skal iverksettes tiltak i LNFR –områder i planen.

Rådmannen har etter samtale med juridisk rådgiver hos Fylkesmannen i Troms vurdert at løsning nr. 1 ikke er tilrådelig. Det er uvisst om en bestemmelse iht. til Sametingets brev av 14.09.17 er lovlig. For å slippe eventuelle framtidige problemstillinger knyttet til en bestemmelse som ikke er lovlig, anbefales denne løsningen ikke.

Løsning nr. 2 medfører at planen mister sin opprinnelige funksjon ved at den ikke kan brukes til å sikre arealer/rettigheter til flomvoll og adkomst til denne, samt masseuttak. Rådmannen vurderer derfor at dette alternativet ikke er egnet til å løse innsigelsen.

Sametinget har i epost av 27.09.17 meddelt at områder i planen det ikke er knyttet innsigelse til kan vedtas med rettsvirkning iht. pbl. §12-13. Rådmannen anbefaler at områder i planen det ikke er knyttet innsigelse til vedtas iht. pbl. § 12-12, jf. pbl. § 12-13 og at resten av planen oversendes til kommunal- og moderniseringsdepartementet for endelig avgjørelse. Kommunestyret vedtar altså hele planen, men bare områder det ikke er knyttet innsigelse til vil få rettsvirkning.

I plankartet som nå behandles er kulturminner i lokalitet id 62913 avsatt som bestemmelsesområde. Det er rådmannens anbefaling at Sametinget innsigelse ikke tas til følge og kulturminner i lokalitet id 62913 gis formålet LNFR, tegnes inn og gis hensynssone H730 i kombinasjon med H520 i tråd med riksantikvarens tilrådning i brev av 02.02.2016. Følgende tekst tas inn i bestemmelsene under hensynssone b:

Det automatiske fredete kulturminnet id 62913 er markert med flate i plankartet. Kulturminnene er regulert som hensynssone H730, men området kan fortsatt brukes til reindrift. Stein i røysa, ildstedet og tufta skal ikke flyttes eller fjernes.

Plankartet endres i tråd med overnevnte før plan oversendes departementet for endelig avgjørelse.

Arealer det knyttes innsigelse til er vist med kvit farge og tekst med unntatt pga. innsigelse på kart i vedlegg 6. Bestemmelser knyttet til arealformål i dette området er markert med rød farge og gjennomstreking i dokumentet *reguleringsbestemmelser til områdereguleringsplan for*

Koppangen. Planbeskrivelsen og KU-rapporter har ikke rettsvirkning og viser til hele planområdet i den opprinnelige planen.

Forhold til overordnet plan og øvrige vedtak

Områdereguleringsplan for Koppangen er i tråd med kommuneplanens arealdel 2014-2026. Området med automatisk fredede kulturminner, lokalitet ID 62913, har i arealdelen formålet LNFR med hensynssoner H520_16 *hensyn reindrift* og H310 *ras og skredfare*.

Økonomiske konsekvenser

Se generelle opplysninger.

Risiko- og sikkerhetsmessige konsekvenser

Planforslaget ivaretar sikkerhet iht. flom/jøkulhlaup, kvikkleire og rasfare ovenifra, samt trafiksikkerhet.

Beregninger av oppskylling ved et eventuelt fjellskred fra Nordnes viser at deler av arealet langs strandsonen blir rammet av en flodbølge opp til kote 5-6. Planen krever at vilkår i TEK17 § 7-4 skal oppfylles/vurderes på et senere detaljreguleringsnivå, noe som var vanlig på tidspunktet. Senere tids aktualisering av konsekvenser ved et eventuelt fjellskred fra Nordnes/Revdalsfjellet har ført til ny prosess ved behandling av disse problemstillingene. Det er nå fastslått at vilkår i TEK17 § 7-4 bokstav e) behandles på kommune- områdeplannivå. Dette er ikke gjort i planforslaget som nå skal behandles. NVE har godtatt at dette gjøres i konsekvensutredningen av kommuneplanens arealdel 2027-2029 som skal behandles høsten 2017.

Miljøkonsekvenser

Naturmangfold er konsekvensutredet (jf. vedlegg KU-Naturmangfold). I KUen konkluderes det med at tiltak i medhold av planen vil føre til middels negativ konsekvens for naturmangfoldet i området.

Vurdering er naturmangfoldsloven §§ 8-12:

§ 8 - Det er utarbeidet en konsekvensutredning og kunnskapsgrunnlaget regnes som godt.

§ 9 - Føre-var-prinsippet kommer ikke til anvendelse.

§ 10 - Den samlede belastningen vurderes til ikke å overskride økosystemets tålegrense.

§ 11 - Planen legger ikke opp til tiltak som kan medføre store skader på naturmangfoldet.

Dersom slike skader oppstår skal tiltakshaver skal dekke kostnader.

§ 12 - Det forutsettes at tiltak er i henhold til gjeldende regelverk ved anleggsfase og ved drift.

Avbøtende tiltak: Krav om at mest mulig av løvskog skal bevares ved utbygging av område F/T2, bestemmelse 1.2 Fritids- og turistformål (FT1-3, bokstav e).

Folkehelse/friluftsliv

Planforslaget ivaretar i stor grad befolkningens adkomst til strandsonen, og legger opp til at store attraktive arealer avsettes til friområde.

Kulturminner

Se generelle opplysninger.

Landskap

Landskap er konsekvensutredet (jf. vedlegg KU-Landskap), og det konkluderes her med at tiltak i plan vil få liten konsekvens for landskapet

Avbøtende tiltak: Ny bebyggelse på vestsiden av Rasteneset som visuell kontakt med indre del av Koppangen bør blendes med eksisterende bebyggelse. Ny bebyggelse bør også tilpasses terrenget for å unngå for mye terrenginngrep og for å opprettholde siktlinjer til fjorden fra fv 311.

Vurdering av alternativer og konsekvenser

Lyngen kommune har iverksatt planarbeid for å avklare byggeforbudet og sikrer arealer til sikringstiltak, samt sikrer arealer hvor masser til forsterkning og vedlikehold av flomvoll kan utvinnes. Planforslaget legger også opp til næring, parkering for utfart, samt avklarer arealer til boliger. Vedtak av planen slik den foreligger nå vil medføre at vedlikehold av flomvoll, uttak av masser til vedlikehold og adkomst til flomvoll ikke være avklart. Det vil medføre at NVE ikke kan sikre seg nødvendige arealer og masser til vedlikehold av flomvoll med hjemmel i plan- og bygningsloven. Slike avklaringer anses ikke for å haste slik at det ikke kan vente på endelig avklaring av departementet.

Det er gjennom konsekvensutredninger konkludert med at tiltak i planen vil medføre *liten negativ og middels negativ negativ* konsekvens for henholdsvis landskap og naturmangfold. Det negative konsekvensene reduseres med avbøtende tiltak, og vurderes til å være akseptable med tanke på planens positive virkninger.

Med referanse til planens ulike dokumenter samt plan- og bygningslovens bestemmelser, er det rådmannens tilrådning at områderingsplan for Koppangen vedtas iht. vedlagte plankart, planbestemmelser og andre tilhørende dokumenter.



Saksfremlegg

| Utvalgssak | Utvalgsnavn | Møtedato |
|------------|---------------------|------------|
| 121/17 | Lyngen formannskap | 11.10.2017 |
| 60/17 | Lyngen kommunestyre | 12.10.2017 |

Merknadsbehandling - lokalisering av helikopterlandingsplass på Lyngseidet

Henvisning til lovverk:

Plan- og bygningsloven

Forskrift om utforming av små helikopterplasser (BSL E 3-6)

Vedlegg

- 1 Lokalisering av helikopterlandingsplass på Lyngseidet

Saksprotokoll i Lyngen kommunestyre - 12.10.2017

Behandling:

VEDTAK:

Lyngen kommunestyre tiltrer formannskapets innstilling til vedtak. Enst

Vedtak:

- Permanent helikopterlandingsplass for Lyngseidet etableres ved alternativ 1 – Lyngnehallen vest/skateparken, og dimensjoneres iht. til konklusjoner i rapportens kapittel 6.5 *Konklusjoner*.
- Rådmannen utformer konsesjonssøknad for etablering av helikopterlandingsplass på Lyngseidet ved lokalitet 1 iht. rapportens konklusjoner i kapittel 6.5 *Konklusjoner*.
- Eventuell permanent helikopterlandingsplass i ytre-Lyngen etableres i tilknytning til ambulansestasjonen i Sør-Lenangen.
- Eventuell permanent helikopterlandingsplass på Furuflaten etableres iht. reguleringsplan for utvidelse av Furuflaten industriområde.

Saksprotokoll i Lyngen formannskap - 11.10.2017

Behandling:

VEDTAK:

Lyngen formannskap tilter rådmannens innstilling. Enst

Vedtak:

- Permanent helikopterlandingsplass for Lyngseidet etableres ved alternativ 1 – Lyngenhallen vest/skateparken, og dimensjoneres iht. til konklusjoner i rapportens kapittel 6.5 *Konklusjoner*.
- Rådmannen utformer konsesjonssøknad for etablering av helikopterlandingsplass på Lyngseidet ved lokalitet 1 iht. rapportens konklusjoner i kapittel 6.5 *Konklusjoner*.
- Eventuell permanent helikopterlandingsplass i ytre-Lyngen etableres i tilknytning til ambulansestasjonen i Sør-Lenangen.
- Eventuell permanent helikopterlandingsplass på Furuflaten etableres iht. reguleringsplan for utvidelse av Furuflaten industriområde.

Rådmannens innstilling

- Permanent helikopterlandingsplass for Lyngseidet etableres ved alternativ 1 – Lyngenhallen vest/skateparken, og dimensjoneres iht. til konklusjoner i rapportens kapittel 6.5 *Konklusjoner*.
- Rådmannen utformer konsesjonssøknad for etablering av helikopterlandingsplass på Lyngseidet ved lokalitet 1 iht. rapportens konklusjoner i kapittel 6.5 *Konklusjoner*.
- Eventuell permanent helikopterlandingsplass i ytre-Lyngen etableres i tilknytning til ambulansestasjonen i Sør-Lenangen.
- Eventuell permanent helikopterlandingsplass på Furuflaten etableres iht. reguleringsplan for utvidelse av Furuflaten industriområde.

Saksopplysninger

Lyngen formannskap vedtok i møte 04.04.17, sak 53/17 å sende rapport «helikopterlandingsplasser i Lyngen – rapport om lokaliseringsvalg landingsplasser for ambulanshelikopter, Lyngeseidet 28.03.2017» på høring til aktuelle aktører og interesser med 3 ukers frist for tilbakemelding.

Bakgrunnen for utarbeidelse av rapporten er behovet for å finne lokalitet for ny permanent helikopterlandingsplass for ambulanshelikopter i Lyngen. Dagens situasjon hvor arealer ved Eidebakken skole vanligvis benyttes til landingsplass er uheldig med tanke på HMS-risikoen til elever ved skolen. I tillegg oppfyller ikke dagens landingsplass krav som stilles fra luftfartsmyndighetene da det ikke foreligger konsesjon for området som benyttes.

Det ble gjort vedtak i levekårsutvalget 06.06.2013 om at det skal utredes alternative lokaliseringer for helikopterlandingsplass på Lyngseidet. Det ble nedsatt en arbeidsgruppe av sentrale aktører med representanter fra kommunen, Universitetssykehuset i Nord-Norge, seksjon for luftambulans og operativ flyging representert av Lufttransport AS. Universitetssykehuset i Nord-Norge, Seksjon for Luftambulans v/overlege/Medisinsk leder Bård Rannestad deltatt i prosessen med medisinskfaglige vurderinger. Vedrørende flyoperative tema, har sjefspilot AW139 i AS Lufttransport, Tommy Kraknes, medvirket. I forbindelse med kvalitetssikringen av rapporten, har også fungerende Kommunelege i Lyngen, Christian Schousgaard, medvirket.

I tillegg til lokalisering av helikopterlandingsplass på Lyngseidet, har arbeidsgruppen vurdert lokalisering av helikopterlandingsplass i ytre-Lyngen og Furuflaten.

Metode og resultater

Rapporten er utarbeidet på bakgrunn av følgende effekt- og resultatmål:

Effektmål

- *Løse problemene og utfordringene for luftambulansetjenesten og lokalsamfunnet på Lyngseidet som følge av at dagens skoleområde benyttes til landingsområde.*
- *Etablere sikrere flygeforhold for luftambulansen i forbindelse med operativ flyging i Lyngen.*
- *Etablere permanent helikopterlandingsplasser for luftambulansetjenesten i Lyngen kommune som gjør at piloter, medisinsk personell og personalet på ambulansbilene alltid har en primær landingsplass å forholde seg til i forbindelse med luftambulansoppdrag i Lyngen.*

Resultatmål

- *Få konsesjonstildeling for etablering av helikopterlandingsplasser i Lyngen*
- *Ferdig bygde helikopterlandingsplasser i Lyngen.*

Økonomi

Arbeidsgruppen har utarbeidet et budsjettoppsett for realisering av helikopterlandingsplass på Lyngseidet, se tabell 1. I tillegg til investeringskostnadene vil det påløpe kostnader til drift av anlegget, f.eks. brøyting, vedlikehold av det tekniske anlegget mm. Endring av festeavtaler/kjøp av grunn kan også medføre ekstra kostnader.

Tabell 1 – Budsjett for opparbeidelse av helipad på Lyngseidet (alle beløp eks. mva.)

| Poster | Beløp |
|----------------------------|------------------|
| Kostnader | |
| Reguleringsplaner | 100 000,- |
| Prosjektering | 100 000,- |
| Entreprise | 500 000,- |
| Sum kostnader | 700 000,- |
| Finansiering | |
| Låneopptak - budsjett 2017 | 700 000,- |
| Sum finansiering | 700 000,- |

Budsjettoppsettet må regnes som veiledende da faktiske kostnader ikke vil være kjent før det er gjennomført offentlig konkurranse for prosjektering og entreprise. Erfaringsmessig vil budsjetter overskrides når alle kostnader foreligger.

Merknadsbehandling

Innen høringsfristen var det innkommet 7 merknader, samt en etter fristen:

| Aktør | Tilskrevet | Svar |
|---|------------|----------|
| Universitetssykehuset Nord-Norge, Seksjon for Luftambulanse | 05.04.17 | 05.05.17 |
| Luftambulansetjenesten ANS | 05.04.17 | |
| Lufttransport AS | 05.04.17 | |
| Norsk Luftambulanse AS | 05.04.17 | |
| Fylkesmannen i Troms | 05.04.17 | 12.05.17 |
| Troms fylkeskommune | 05.04.17 | 04.05.17 |
| Luftfartstilsynet | 05.04.17 | |
| Statens vegvesen, region nord | 05.04.17 | 05.05.17 |
| Sametinget | 05.04.17 | 11.04.17 |
| Eidebakken skole | 05.04.17 | |
| Ungdomsrådet i Lyngen | 05.04.17 | |
| Opplysningsvesenets Fond | 05.04.17 | |
| Rema 1000 AS | 05.04.17 | |
| Forbrukersamvirket Nord | 05.04.17 | |
| Giæver Eiendom AS | 05.04.17 | 10.04.17 |
| Kirkevergen i Lyngen | 05.04.17 | 21.04.17 |
| Lyngseidet bygdeutvalg | 05.04.17 | 19.04.17 |
| Sør-Lenangen grendelag | 05.04.17 | |
| Furuflaten grendelag | 05.04.17 | |
| Lyngsalpan Scooterforening | 06.04.17 | |
| Lyngen alpiklubb | 05.04.17 | |
| Grunneier på Furuflaten | 05.04.17 | |

Merknadsbehandling

Giæver eiendom**10.04.17**Sammendrag av merknad:

Ønsker ikke landingsplass ved gjestegården.

Rådmannens kommentar:

Rapporten konkluderer med at alternativ 6, gjestegården ikke er aktuell bla. grunnet nærhet til fylkesveg 91. Tas til orientering.

Sametinget**11.04.17**Sammendrag av merknad:

Kan ikke se at landingsplasser kommer i konflikt med automatisk fredete samiske kulturminner, og har ingen spesielle merknader til saken. Minner om at dersom det under arbeid i marken oppdages gjenstander eller andre strukturer/spor som viser eldre aktivitet i området, må arbeidet stanses og sametinget varsles. Minner videre på at samiske kulturminner eldre enn 100 år er automatisk fredet.

Rådmannens kommentar:

Tas til orientering.

Lyngseidet bygdeutvalg**19.04.17**Sammendrag av merknad:

Anbefaler at alternativ 1 blir ny lokalisering av helikopterlandingsplass.

Rådmannens kommentar:

Tas til orientering.

Lyngen kirkelige fellesråd v/kirkevergen**21.04.17**Sammendrag av merknad:

Savner en vurdering av alternativ 1 sin nærhet til kirkegården på Eidebakken i dokumentet. Påpeker at Eidebakken kirkegård er under utvidelse og at helikopterlandingsplassen (ved lokalitet 1) vil havne 20-25 m fra gravplassens ytre margin. Kirkevergen skriver at landing/letting av helikopter vil medføre trafikalt kaos dersom dette skjer når en begravelseremoni ankommer kirkegården. Og likens, at landing/letting av helikopter under begravelseremoni vil medføre at denne vil bli forstyrret/ødelagt. Lyngen kirkelige fellesråd fraråder på det sterkeste at fremtidig helikopterlandingsplass blir plassert ved alternativ 1.

Rådmannens kommentar:

I snitt har det i perioden 2010-2015 vært 23 oppdrag for luftambulansen i Lyngen kommune, dette inkluderer oppdrag i Lenangen. I tillegg har det i snitt vært 1 oppdrag med Sea King fra 330 skvadronen i samme periode. Det er liten sannsynlighet for at bruk av helikopterlandingsplass vil skje samtidig med begravelseremoni på Eidebakken, men det kan ikke utelukkes. Luftambulansen benyttes i oppdrag hvor det står om liv og helse, og tidsbruk er en kritisk faktor. Ved vurderingen av de ulike lokaliseringalternativene er de operative flymessige forholdene og medisinske aspekter knyttet til kjøreavstand mellom legekantoret til helipaden vektet tyngst. Det vurderes at hensynet til liv og helse for akutt syke er viktigere enn hensynet til at begravelseremonier på Eidebakken kan bli forstyrret. Tas ikke til følge.

Sammendrag av merknad:

- Fylkeskommunen ser at planstatus for lokalitet 1 mangler, og anbefaler at dette tilføyes rapporten i punkt 5.2.
- Fylkeskommunen savner også en vurdering av sikkerhetsforhold ved de ulike lokaliseringalternativene i rapporten, og påpeker at denne bør inneholde en vurdering av nærhet til gangvei/sti/snarveier/lekeplasser og hvorvidt landingsplassen vil kunne berøre barn og unge.
- Det er ikke påvist automatisk freda kulturminner ved de ulike lokaliseringene, og fylkeskommunen ser det heller ikke som sannsynlig at hittil ukjente kulturminner vil kunne bli berørt. Minner videre om tiltakshavers aktsomhets- og meldeplikt jf. kulturminnelovens § 8.
- Mener at rapporten ellers gir en god vurdering av de ulike alternativene og stiller seg bak konklusjonene som legges fram.

Rådmannens kommentar:

- Planstatus for alternativ 1 vil bli tilføyd rapport. Tas til etterretning.
- Behovet for ny permanent landingsplass for helikopter på Lyngseidet skyldes bla.at dagens plassering ikke er tilfredsstillende mtp. HMS-risiko for elever ved Eidebakken skole. Sikkerhet for barn og unge har derfor vært et grunnleggende premiss for valg av ny permanent landingsplass. Sikkerhet vil bli ivaretatt ved prosjektering av tiltaket, bla. gjennom at forskrift om utforming av små helikopterlandingsplasser (BSL-E 3-6) skal følges. Alternativ 1 medfører at skateparken må flyttes, noe rapporten påpeker. Rådmannen er enig i at rapporten kunne ha beskrevet bedre konsekvensene for barn og unge. Alternativ 1 fremstår som den best egnede lokaliteten med god margin. Vektig av hensynet til barn og unge vil ikke medføre endring av rapportens konklusjoner. Tas ikke til følge.
- Tas til orientering.
- Tas til orientering.

Statens vegvesen, region nord

05.05.17

Sammendrag av merknad:

Statens vegvesen har ingen vesentlige motforestillinger til rapportens konklusjoner om valg av helikopterlandingsplass på Lyngseidet. Påpeker at forholdet til avkjørsler, byggegrensler, avskjerming, distraksjon, blending mm. mot fylkesveg er forhold som må avklares med vegvesenet. Avventer videre tilbakemelding og dialog med kommunen i denne saken.

Rådmannens kommentar:

Tas til orientering.

Fagmiljøet ved luftambulanseavdelingen, akuttmedisinsk klinikk UNN HF 05.05.17

Sammendrag av merknad:

- på side 3 pkt. 2.0 og side 17 pkt. 6.2 bør «flygsjef» rettes til «sjefpilot AW139»
- på side 7 Tabell 4.0 bør «Max flytid ca. 6 timer» rettes til «Max flytid ca. 3 timer»

Rådmannens kommentar:

- Tas til etterretning
- Tas til etterretning

Fylkesmannen i Troms

12.05.17

Sammendrag av merknad:

Ingen merknader.

Rådmannens kommentar:

Tas til orientering.

Vurdering

Lyngseidet

Rapporten har vurdert 6 alternative lokaliteter for plassering av ny helikopterlandingsplass på Lyngseidet opp mot 0-alternativet som er dagens situasjon hvor arealer ved Eidebakken skole benyttes. Rapporten konkluderer med at alternativ 1, Lyngenhallen vest/skateparken, er den best egnede lokaliteten. Vurderingen er basert på kriterier som arbeidsgruppen har vurdert er de viktigste for å oppnå effekt- og resultatmålene. I vurderingen av de ulike lokaliseringalternativene har arbeidsgruppen vektlagt etableringen av en permanent landingsområde, de operative flymessige forholdene og de medisinske aspektene knyttet til kjøreavstanden mellom helipad og legekantor tyngst. For å sikre kvalifiserte vurderinger av medisinske og flyoperative tema har relevant fagkompetanse blitt koblet på arbeidet.

I høringsrunden er det innkommet merknader til rapporten. Bla. har Troms fylkeskommune påpekt at rapporten mangler en vurdering av konsekvenser for barn og unge ved de ulike lokaliseringalternativene. Rådmannen tar til etterretning at dette burde ha blitt gjort, men vurderer i likhet med Troms fylkeskommune at dette ikke ville ha påvirket rapportens konklusjoner da alternativ 1 peker seg ut med gunstige forhold mtp. de operative flymessige forholdene og de medisinske aspektene knyttet til kjøreavstanden mellom helipad og legekantor. Konsekvenser for barn og unge kan imidlertid avbøtes ved at skateparken flyttes til ny egnet lokalitet.

Lyngen kirkelige fellesråd v/kirkevergen har påpekt at det er svært uheldig med helipad ved alternativ 1 grunnet konflikt med kirkegården på Eidebakken. Det er en viss risiko for at begravelsseremonier ved Eidebakken kan bli forstyrret ved landing/letting av helikopter dersom helipad legges til alternativ 1. Det er rådmannens vurdering at hensynet til medisinske og flyoperative vurderinger vektet tyngre enn hensynet til at begravelsseremonier kan bli forstyrret.

Furuflaten

Rapporten konkluderer med at en eventuell helikopterlandingsplass på Furuflaten etableres iht. reguleringsplan for utvidelse av Furuflaten industriområde.

Ytre-Lyngen

Eventuell fast landingsplass for helikopter i ytre-Lyngen etableres i tilknytning til ambulansestasjonen i Sør-Lenangen.

Rådmannens stiller seg bak rapportens vurderinger og konklusjoner.



Saksfremlegg

| Utvalgssak | Utvalgsnavn | Møtedato |
|------------|-----------------------|------------|
| 39/17 | Lyngen levekårsutvalg | 09.10.2017 |
| 61/17 | Lyngen kommunestyre | 12.10.2017 |

Tilstandsrapport for grunnskolen i Lyngen kommune- 2016

Henvisning til lovverk:

Opplæringslova.

Vedlegg

- 1 Tilstandsrapport for grunnskolen i Lyngen kommune- 2016

Saksprotokoll i Lyngen kommunestyre - 12.10.2017

Behandling:

VEDTAK:

Lyngen kommunestyre tiltrer levekårsutvalgets innstilling til vedtak. Enst

Vedtak:

1. Tilstandsrapport for grunnskolen i Lyngen tas til orientering.
2. Lokale mål for grunnskolen i Lyngen for skoleåret 2017/2018 er:
 - Skolemiljøet ved skolene i Lyngen skal preges av trygge rammer der barn, unge og voksne skal oppleve å være inkludert i et fellesskap de selv har mulighet til å påvirke og bygge.
 - Grunnskolen i Lyngen skal i samarbeid med hjemmet gi elevene et best mulig faglig og sosialt grunnlag til å begynne på og fullføre videregående opplæring
 - Grunnskolen i Lyngen skal arbeide med utvikling av tilpasset opplæring i skolene for å minke/begrense bruken av spesialundervisning.
 - Grunnskolen i Lyngen skal arbeide med å få flere elever opp på et høyere mestringsnivå i nasjonale prøver i lesing, regning og engelsk, med særlig fokus på å heve elever fra mestringsnivå 1 (laveste nivå)
 - Grunnskolen i Lyngen skal skåre bedre (lavere) enn nasjonalt nivå på faktoren mobbing. Skolene i Lyngen skal håndheve nulltoleranse for mobbing.
 - Grunnskolepoengene i Lyngen skal ligge på minst nasjonalt nivå.

- Grunnskolen i Lyngen skal arbeide for at elever med høyt mestringsnivå skal få tilpassa undervisning med større utfordring, slik at de kan utvikle seg til ett høyere nivå.

Saksprotokoll i Lyngen levekårsutvalg - 09.10.2017

Behandling:

VEDTAK:

Lyngen levekårsutvalg tiltrer rådmannens innstilling. Enst

Vedtak:

1. Tilstandsrapport for grunnskolen i Lyngen tas til orientering.
2. Lokale mål for grunnskolen i Lyngen for skoleåret 2017/2018 er:
 - Skolemiljøet ved skolene i Lyngen skal preges av trygge rammer der barn, unge og voksne skal oppleve å være inkludert i et fellesskap de selv har mulighet til å påvirke og bygge.
 - Grunnskolen i Lyngen skal i samarbeid med hjemmet gi elevene et best mulig faglig og sosialt grunnlag til å begynne på og fullføre videregående opplæring
 - Grunnskolen i Lyngen skal arbeide med utvikling av tilpasset opplæring i skolene for å minke/begrense bruken av spesialundervisning.
 - Grunnskolen i Lyngen skal arbeide med å få flere elever opp på et høyere mestringsnivå i nasjonale prøver i lesing, regning og engelsk, med særlig fokus på å heve elever fra mestringsnivå 1 (laveste nivå)
 - Grunnskolen i Lyngen skal skåre bedre (lavere) enn nasjonalt nivå på faktoren mobbing. Skolene i Lyngen skal håndheve nulltoleranse for mobbing.
 - Grunnskolepoengene i Lyngen skal ligge på minst nasjonalt nivå.
 - Grunnskolen i Lyngen skal arbeide for at elever med høyt mestringsnivå skal få tilpassa undervisning med større utfordring, slik at de kan utvikle seg til ett høyere nivå.

Rådmannens innstilling

1. Tilstandsrapport for grunnskolen i Lyngen tas til orientering.
2. Lokale mål for grunnskolen i Lyngen for skoleåret 2017/2018 er:
 - Skolemiljøet ved skolene i Lyngen skal preges av trygge rammer der barn, unge og voksne skal oppleve å være inkludert i et fellesskap de selv har mulighet til å påvirke og bygge.
 - Grunnskolen i Lyngen skal i samarbeid med hjemmet gi elevene et best mulig faglig og sosialt grunnlag til å begynne på og fullføre videregående opplæring
 - Grunnskolen i Lyngen skal arbeide med utvikling av tilpasset opplæring i skolene for å minke/begrense bruken av spesialundervisning.
 - Grunnskolen i Lyngen skal arbeide med å få flere elever opp på et høyere mestringsnivå i nasjonale prøver i lesing, regning og engelsk, med særlig fokus på å heve elever fra mestringsnivå 1 (laveste nivå)
 - Grunnskolen i Lyngen skal skåre bedre (lavere) enn nasjonalt nivå på faktoren mobbing. Skolene i Lyngen skal håndheve nulltoleranse for mobbing.
 - Grunnskolepoengene i Lyngen skal ligge på minst nasjonalt nivå.
 - Grunnskolen i Lyngen skal arbeide for at elever med høyt mestringsnivå skal få tilpassa undervisning med større utfordring, slik at de kan utvikle seg til ett høyere nivå.

Saksopplysninger

Generelle opplysninger om saken

Ifølge Opplæringsloven § 13-10 andre ledd plikter offentlige skoleeiere og private skoler å utarbeide en årlig rapport om tilstanden i opplæringen knyttet til *læringsresultater, frafall og læringsmiljø*

Den årlige rapporten skal drøftes av skoleeier, dvs. kommunestyret.

Rådmannen i Lyngen kommune finner det formålstjenlig at tilstandsrapporten også drøftes i Levekårsutvalget.

Det er et mål at tilstandsrapporten skal gi kommunen et konkret grunnlag for videre utvikling av kvaliteten i egne skoler

Verktøy for måling av tilstanden

Utdanningsdirektoratet tilbyr et verktøy i sin nettportal som heter Skoleporten. Verktøyet består av en ferdig mal for rapporten, og dataene som inngår i rapporten hentes fra Skoleporten. Data fra andre kilder kan også flettes inn hvis ønskelig. Verktøyet inneholder felt for å fylle inn blant annet:

1. lokale mål
2. vurderinger av tilstanden
3. beskrivelse av system for oppfølging (internkontroll)
4. sammendrag og konklusjon av rapporten

Lokale mål for grunnskolen i Lyngen er hentet fra vedtak i K-styret i sak 114/16. Følgende mål har vært gjeldende for rapportperioden:

- Skolemiljøet ved skolene i Lyngen skal preges av trygge rammer der barn, unge og voksne skal oppleve å være inkludert i et fellesskap de selv har mulighet til å påvirke og bygge.
- Grunnskolen i Lyngen skal i samarbeid med hjemmet gi elevene et best mulig faglig og sosialt grunnlag til å begynne på og fullføre videregående opplæring
- Grunnskolen i Lyngen skal arbeide med utvikling av tilpasset opplæring i skolene for å minke/begrense bruken av spesialundervisning.
- Grunnskolen i Lyngen skal arbeide med å få flere elever opp på et høyere mestringsnivå i nasjonale prøver i lesing, regning og engelsk, med særlig fokus på å heve elever fra mestringsnivå 1 (laveste nivå)
- Grunnskolen i Lyngen skal skåre bedre (lavere) enn nasjonalt nivå på faktoren mobbing. Skolene i Lyngen skal håndheve nulltoleranse for mobbing.
- Grunnskolepoengene i Lyngen skal ligge på minst nasjonalt nivå.
- Grunnskolen i Lyngen skal arbeide for at elever med høyt mestringsnivå skal få tilpassa undervisning med større utfordring, slik at de kan utvikle seg til ett høyere nivå.

Forhold til overordnet plan og øvrige vedtak

K-sak 114/16

Økonomiske konsekvenser

Ingen

Risiko- og sikkerhetsmessige konsekvenser

Ingen

Miljøkonsekvenser

Ingen

Folkehelse/friluftsliv

Ingen

Vurdering av alternativer og konsekvenser

Denne rapporten er en synliggjøring av viktige resultat og data for grunnskolen i Lyngen kommune. Rapporten er utarbeidet på bakgrunn av opplysninger i skoleporten om ressursbruk, læringsresultater og om elevenes læringsmiljø.

Resultatene er fortløpende drøftet i rektormøter med oppvekstsjef, rektorer og tillitsvalgte tilstede. Tilstandsrapporten er utarbeidet i rektormøter, med oppvekstsjef, skoleledere og tillitsvalgte tilstede, og den inngår i det samlede arbeidet med kvalitetssikring og kvalitetsutvikling av hele skoleavdelinga i Lyngen kommune. Det er viktig å være oppmerksom på at datatilfanget er oppdatert per september 2017, og at resultatene er hentet fra skoleåret 2016/2017.

Lyngen kommune har en desentralisert skolestruktur, med to små og en stor skole. Dette medfører at gjennomsnittsklassen i Lyngen er forholdsvis liten. Små skoler med få elever har lav bemanning, og nok og riktig kompetanse kan være en utfordring. Elevantviklingen i Lyngen har de siste årene vært negativ, med en nedgang på ca 40 elever siden 2012. Likevel, ut fra antall skoler og klasser i Lyngen, utgjør denne endringen bare en nedgang på 2-3 elever pr.klasse, noe som ikke påvirker antall klasser i Lyngen. Dermed medfører nedgangen i elevtall svært liten kostnadsreduksjon i ordinær undervisning da basiskostnadene pr klasse er noenlunde lik uavhengig av elevtallet i klassen.

Resultatet fra den siste elevundersøkelsen viser at kommunens skoler totalt sett har bedret seg på de fleste områder. Resultatene på elevundersøkelsen varierer med årskull, og i 2016 hadde vi gode resultater innenfor mobbing i 7.klasse, og svake resultater i 10.klasse. Resultatene ble drøftet straks de forelå, og tiltak ble satt inn fortløpende.

I Lyngen er lærertettheten lavere enn landsgjennomsnittet, med 9,3 på barnetrinnet, og 10,7 på ungdomstrinnet.

Fra høsten 2016 er det satt inn ekstra øremerka ressurser til tidlig innsats (statlige midler), som viser en økt lærertetthet på barnetrinnet i denne rapporten sammenlignet med fjorårets rapport.

Resultatet av opplæringa på småtrinnet måles ved NP 5.trinn. Her skårer våre elever godt i norsk og regning, men under gjennomsnittet i engelsk. Resultatet av opplæringa på mellomtrinnet måles i NP 8.trinn. Her skårer våre elever noe under gjennomsnittet i lesing og engelsk, og over gjennomsnittet i regning. Antall elever på laveste nivå i 8.klasse er svært lavt, noe som lover godt for gjennomføring videre.

Grunnskolepoengene våre ligger på nasjonalt nivå, og høyere, noe som måler opplæringa på ungdomstrinnet.

En forholdsvis høy andel ressurser gis til elever med rett til spesialundervisning. God tilpasset opplæring og tidlig innsats er et fokusområde for skolene.

Det vises for øvrig til lokale mål og vurderinger som er gjort inne i rapporten i tilknytning til hvert hovedpunkt.



Saksfremlegg

| Utvalgssak | Utvalgsnavn | Møtedato |
|------------|-----------------------|------------|
| 37/17 | Lyngen levekårsutvalg | 09.10.2017 |
| 62/17 | Lyngen kommunestyre | 12.10.2017 |

Vedtak om navn- Kjeldnesveien

Henvisning til lovverk:

Matrikkellova Kap 4

Matrikkelforskriften Kap. 12

Saksprotokoll i Lyngen kommunestyre - 12.10.2017

Behandling:

VEDTAK:

Lyngen kommunestyre tiltrer levekårsutvalgets innstilling til vedtak. Enst

Vedtak:

1. Følgende veinavn vedtas som nye adressefastsettende veinavn i Lyngen kommune:
Veinr. 52: Kjeldnesveien
2. Vedtaket kunngjøres jf. Lov om stadsnavn.

Saksprotokoll i Lyngen levekårsutvalg - 09.10.2017

Behandling:

VEDTAK:

Lyngen levekårsutvalg tiltrer rådmannens innstilling. Enst

Vedtak:

1. Følgende veinavn vedtas som nye adressefastsettende veinavn i Lyngen kommune:
Veinr. 52: Kjeldnesveien
2. Vedtaket kunngjøres jf. Lov om stadsnavn.

Rådmannens innstilling

1. Følgende veinavn vedtas som nye adressefastsettende veinavn i Lyngen kommune:
Veinr. 52: Kjeldnesveien
2. Vedtaket kunngjøres jf. Lov om stadsnavn.

Saksopplysninger

Generelle opplysninger om saken

Kommunestyret i Lyngen vedtok i sak 71/12 den 6. desember at prosjekt navnsetting, adressering og adresseforvaltning skulle igangsettes. Videre ble det vedtatt at organiseringen av adressearbeidet skulle fastlegges av rådmannen. Det ble reist navnesak på Kjeldnesveien i sak 6/15, den 6. mars 2015. Tilråding av veinavnet ble mottatt den 29.06.17 fra Språkrådet og kartverket fattet vedtak i navnesaken samme dag.

Lyngen kommune har tildelt foreløpige adresser i veien for å forhindre videre problemer med posten.

Forhold til overordnet plan og øvrige vedtak

K-styrevedtak 71/12, Levekårsutvalget 10/13, K-styrevedtak 39/14, K-styrevedtak 60/14, K-styrevedtak 6/15, K-styrevedtak 39/15, K-styrevedtak 81/16, K-styrevedtak 99/16, K-styrevedtak 7/17

Økonomiske konsekvenser

Utgifter til skilting er innarbeidet i økonomiplan 2014-2017

Risiko- og sikkerhetsmessige konsekvenser

Det å etablere et logisk oppbygd adressesystem er av stor betydning for å øke sikkerhet og minimere risiko, spesielt i forhold til ambulansetrykning, brann og politi

Miljøkonsekvenser

Ingen

Folkehelse/friluftsliv

Ingen

Vurdering av alternativer og konsekvenser

I kommunestyresak 6/15 ble det reist navnesak på veinr. 52 Kjeldnesveien med bakgrunn i tilbakemelding fra Kartverket på ulike skrivemåter i området.

Nanvet har vært på høring blant beboere i området, som tilrødde Kjeldnesveien.

Den 29.06.17 mottok Lyngen kommune tilråding fra språkrådet og vedtak fra kartverket.

Veinavnet kan dermed nå formelt vedtas.

Lyngen kommune sendte den 30.06.17 ut foreløpige adresse- tildelinger til beboere i veien for å unngå videre problemer med postlevering for beboere.

Når Kjeldnesveien nå kommer på plass, har samtlige veier i Lyngen fått et navn og arbeidet kan avsluttes.



Saksfremlegg

| Utvalgssak | Utvalgsnavn | Møtedato |
|------------|---------------------|------------|
| 103/17 | Lyngen formannskap | 27.09.2017 |
| 63/17 | Lyngen kommunestyre | 12.10.2017 |

Søknad om utvidet skjenke areal på eksisterende bevilling – Uteservering - Lyngseidet Gjestegård

Henvisning til lovverk:

Lov om omsetning av alkoholholdig drikk m.v. (alkoholoven).

Vedlegg

1 Tegning

Saksprotokoll i Lyngen kommunestyre - 12.10.2017

Behandling:

VEDTAK:

Lyngen kommunestyre tiltrer formannskapets innstilling til vedtak. Vedtatt mot 2 stemmer.

Vedtak:

1. Giæver Eiendom Kjosveien 14 AS ved skjenkestyrer Kristina Giæver innvilges utvidet skjenkeområde frem til 31.12.2019, på uteterrassen i tilknytning til gjestegården, trapp ned til uteterrasse utenfor brannkassa. Bevilling er gyldig når manglende rekkverk er på plass med høyde på minimum 90 cm.
2. Det forutsettes at bevillingen utøves på en slik måte at de vilkår som er nevnt i bevillingsvedtaket, i alkoholoven og i bestemmelser gitt i medhold av denne lov, til enhver tid er oppfylt og for øvrig på en forsvarlig måte.
3. Tidspunkt for uteservering:

| | | |
|--------------------|-----------------|-------------------|
| Rusbrus, øl og vin | Mandag - søndag | kl. 12.00 – 24.00 |
| Brennevin | Mandag – søndag | kl. 13.00 – 24.00 |

Saksprotokoll i Lyngen formannskap - 27.09.2017

Behandling:

VEDTAK:

Lyngen formannskap tiltrer rådmannens innstilling. Vedtatt mot 1 stemme.

Vedtak:

1. Giæver Eiendom Kjosveien 14 AS ved skjenkestyrer Kristina Giæver innvilges utvidet skjenkeområde frem til 31.12.2019, på uteterrassen i tilknytning til gjestegården, trapp ned til uteterrasse utenfor brannkassa. Bevilling er gyldig når manglende rekkverk er på plass med høyde på minimum 90 cm.
2. Det forutsettes at bevillingen utøves på en slik måte at de vilkår som er nevnt i bevillingsvedtaket, i alkoholloven og i bestemmelser gitt i medhold av denne lov, til enhver tid er oppfylt og for øvrig på en forsvarlig måte.
3. Tidspunkt for uteservering:

| | | |
|--------------------|-----------------|-------------------|
| Rusbrus, øl og vin | Mandag - søndag | kl. 12.00 – 24.00 |
| Brennevin | Mandag – søndag | kl. 13.00 – 24.00 |

Rådmannens innstilling

1. Giæver Eiendom Kjosveien 14 AS ved skjenkestyrer Kristina Giæver innvilges utvidet skjenkeområde frem til 31.12.2019, på uteterrassen i tilknytning til gjestegården, trapp ned til uteterrasse utenfor brannkassa. Bevilling er gyldig når manglende rekkverk er på plass med høyde på minimum 90 cm.
2. Det forutsettes at bevillingen utøves på en slik måte at de vilkår som er nevnt i bevillingsvedtaket, i alkoholloven og i bestemmelser gitt i medhold av denne lov, til enhver tid er oppfylt og for øvrig på en forsvarlig måte.
3. Tidspunkt for uteservering:

| | | |
|--------------------|-----------------|-------------------|
| Rusbrus, øl og vin | Mandag - søndag | kl. 12.00 – 24.00 |
| Brennevin | Mandag – søndag | kl. 13.00 – 24.00 |

Saksopplysninger

Generelle opplysninger om saken

Giæver Eiendom Kjosveien 14 AS ved skjenkestyrer Kristina Giæver har søkt om uteservering til eksisterende bevilling på Lyngseidet Gjestegård. Skjenkearealet omfatter to terrasser, og det er søkt om servering av alkohol i gruppe 1 (øl/rusbrus) og gruppe 2 (vin). De ønsker å servere ute til samme tider i henhold til eksisterende bevilgning, som er fra kl. 12.00 – 03.00 mandag til søndag. Det har vært foretatt en brannteknisk vurdering av Lyngen brann og redning, og alle branntekniske krav er fulgt/godkjent. Søknaden har vært sendt til Troms politidistrikt og Nav Lyngen for deres uttalelse. Tilbakemelding fra begge er at det ikke er ønskelig at skjenking skal forekomme etter kl. 23.00 og 24.00. Dette av hensyn til alminnelig ro og orden, samt hensyn til de som bor i nrområdet.

Vurdering av alternativer og konsekvenser

Skjenkebevillingen må knyttes til et bestemt lokale, og Giæver Eiendom Kjosveien 14 AS har bevilling innendørs som gjelder for gjestegården (restaurant) og brannkassa diskotek/bar har som er tidligere innvilget for perioden 01.04.2016 til 31.12.2019.

Skjenkingen skal oppfattes som et klart avgrenset område, og fremstå som ett skjenkested. Ved å utvide til uteservering vil dette ivaretas. Uteterrassen i tilknytting til gjestegården i 2. egt. har et klart avgrenset område med trapp ned til uteterrassen på bakkenivå utenfor brannkassa. Det som mangler er rekkverk til terrassen på bakkenivå.

Utvidet skjenkeområde innvilges under forutsetning at det rekkverket som mangler kommer på plass. Minimum høye på rekkverk skal være 90 cm.



Saksfremlegg

| Utvalgssak | Utvalgsnavn | Møtedato |
|------------|---------------------|------------|
| 64/17 | Lyngen kommunestyre | 12.10.2017 |

David Skirnisson - fritak fra politiske verv pga flytting fra Lyngen kommune

Henvisning til lovverk:

Kommuneloven

Valgloven

Lyngen kommunes arbeids- og delegasjonsreglement

Saksprotokoll i Lyngen kommunestyre - 12.10.2017

Behandling:

VEDTAK:

Lyngen kommunestyre innvilger David Skirnisson fritak fra sine verv i Lyngen kommune pga flytting fra kommunen. Det foretas valg på neste kommunestyremøte. Enst

Vedtak:

Lyngen kommunestyre innvilger David Skirnisson fritak fra sine verv i Lyngen kommune pga flytting fra kommunen. Det foretas valg på neste kommunestyremøte.

Rådmannens innstilling

David Skirnisson trer ut av sine verv i Lyngen kommune pga flytting fra kommunen.

Varamannsrekka til Miljøpartiet De Grønne reguleres i hht kommunelovens § 16.

Ordfører vurderer nødvendigheten av å foreta nytt valgoppgjør.

Som nytt medlem av Lyngen levekårsutvalg velges.....

Som nytt medlem av Lyngen klientutvalg velges.....

Som personlig varamann for Mikal Nerberg i Furustua AL-representantskapet

velges.....

Saksopplysninger

David Skirnisson ble ved kommunestyrevalget i 2015 valgt til 2. varamedlem for Miljøpartiet De Grønne. Skirnisson er også medlem av Lyngen levekårsutvalg for grupperingen Arbeiderpartiet, Lyngen Tverrpolitiske liste, Kristelig folkeparti og Miljøpartiet De Grønne. Han er også medlem av Lyngen klientutvalg (velges blant levekårsutvalget medlemmer). David Skirnisson er også personlig varamann for Mikal Nerberg i Furustua AL – representantskapet.

Ved e-post dat 04.06.17 gjør David Skirnisson Lyngen kommune oppmerksom på at han vil flytte fra kommunen i løpet av sommeren 2017.

Miljøpartiet De Grønne si liste i kommunestyret ser slik ut:

Medlemmer:

1. Mikal Nerberg

Varamedlemmer:

1. Henrika Lönngrén

2. David Skirnisson

3. Andreas Holm

4. Patrik Jonsson

Levekårsutvalget har flg sammensetning:

Medlemmer:

H, FRP, SHL, SP

Lill Tove Bergmo

Kjell Ivar Robertsen

Varamedlemmer:

1. Karoline Lyngdal

2. Willy Wikbo

AP, TPL, KRF, MG

Åse Mona Vikten

Line Eidet

Espen Lyngra

Peggy Halvorsen

David Skirnisson

1. Hege Anita Sørensen

2. Tone Mari Iversen

3. Irene Sørensen

4. Patrik Jonsson

5. Jørn Willy Hansen

Klientutvalget har flg sammensetning:

Medlemmer:

H, FRP, SHL, SP

Lill Tove Bergmo

Kjell Ivar Robertsen

Varamedlemmer:

1. Karoline Lyngdal

2. Willy Wikbo

AP, TPL, KRF, MG

Åse Mona Vikten

David Skirnisson

Peggy Halvorsen

1. Line Eidet

2. Espen Lyngra

3. Irene Sørensen, 9060 414 38208

Representantskapet i Furustua AL har flg sammensetning:

Medlemmer:

Varamedlemmer (personlige):

| | |
|--------------------|-------------------|
| 1. Renate Hansen | Svein Eriksen |
| 2. Line Eidet | Johnny Hansen |
| 3. Peggy Halvorsen | Irene Sørensen |
| 4. Stein Are Olsen | Lars Tore Larssen |
| 5. Willy Wikbo | Torill Hammervold |

| | |
|------------------|------------------|
| 6. Mikal Nerberg | David Skirnisson |
| 7. Arild Sørsand | Tor Inge Holm |
| 8. Tone Iversen | Espen Lyngra |

Kommunelovens §15 omhandler bla uttreden og suspensasjon:

1. Den som taper valgbarheten til ett folkevalgt organ i valgperioden, trer endelig ut av dette. Hvis tap av valgbarhet skyldes registrert utflytting fra kommunen eller fylkeskommunen for to år eller mindre, trer vedkommende ut av vervet for den tid utflyttingen varer.

Kommunelovens § 16 omhandler opprykk og nyvalg:

2. Hvis medlemmer av kommunestyret eller fylkestinget trer endelig ut eller får varig forfall, trer varamedlemmer fra vedkommende gruppe inn i deres sted i den nummerorden de er valgt hvis organet er valgt ved forholdsvalg. Er et kommunestyre valgt ved flertallsvalg, trer varamedlemmer inn i den nummerorden de er valgt.
3. Dersom et medlem av et annet folkevalgt organ enn kommunestyre og fylkesting, kommunestyrekomité og fylkestingskomité trer endelig ut, velges nytt medlem, selv om det er valgt varamedlem. Organet skal suppleres fra den samme gruppe som den uttredende tilhørte. Viser det seg at denne fremgangsmåten fører til at et kjønn vil bli representert med mindre enn 40 prosent av medlemmene i organet, skal det så langt det er mulig velges nytt medlem fra det underrepresenterte kjønn.

6. Ved suppleringsvalg etter nr. 3 og nr. 5 kan vedkommende gruppe selv utpeke den som skal rykke inn på den ledige plassen. Gruppen underretter deretter kommunestyret eller fylkestinget, som velger vedkommende dersom de lovbestemte vilkår er oppfylt. Tilsvarende gjelder ved suppleringsvalg i henhold til nr. 5 siste punktum.

Kommunens arbeids- og delegasjonsreglement inneholder flg om valg og sammensetning når det gjelder levekårsutvalget, kap 4, del A §1:

«..... Dersom et medlem dør, flytter fra kommunen eller blir løst fra vervet, blir nytt medlem valgt selv om der er valgt varamedlem. Er utvalget valgt etter reglene om forholdstallsvalg, skal suppleringsvalg skje fra den gruppa som står bak den som går ut»

Reglene om kjønnsmessig representasjon er også gjeldene ved suppleringsvalg.

Vurdering

Ved flytting fra kommunen er hovedregelen at en trer endelig ut av de verv som omfattes av kommunelovens § 14 nr 1.

Varamannsrekke til kommunestyret reguleres i hht kommunelovens § 16 og vil evt supplert om ordfører beslutter nytt valgoppgjør for Miljøpartiet De Grønne.

AP, LTL, KRF og MDG må fremme forslag på nytt medlem til levekårsutvalget og klientutvalget. MDG må fremme forslag til nytt personlig varamedlem for Mikal Nerberg i representantskapet for Furustua AL.



Saksfremlegg

| Utvalgssak | Utvalgsnavn | Møtedato |
|------------|---------------------|------------|
| 65/17 | Lyngen kommunestyre | 12.10.2017 |

Søknad om serverings- og skjenkebevilling for Lyngen Sea Lodge AS

Henvising til lovverk:

Lov om omsetning av alkoholholdig drikk m.v. (alkoholloven), kapittel 4. kommunale skjenkebevillinger.

Lov om serveringsvirksomhet (serveringsloven).

Lyngen kommunes arbeids- og delegeringsreglement

Vedlegg:

- 1 Tegning over lokalet

Saksprotokoll i Lyngen kommunestyre - 12.10.2017

Behandling:

VEDTAK:

Lyngen kommunestyre tiltrer rådmannens innstilling til vedtak. Vedtatt mot 2 stemmer.

Vedtak:

1. Lyngen Sea Lodge AS v/styrer Trude Antonsen, innvilges serveringsbevilling jfr. delegasjonsreglementets kap. 4, del B, § 2.2.
2. Lyngen Sea Lodge AS AS innvilges alminnelig skjenkebevilling for skjenking av rusbrus, øl, vin og brennevin i perioden fram til 31.12.2019.
Trude Antonsen godkjennes som ansvarlig styrer for bevillingen.
Følgende skjenketider innvilges:
Kafé og selskapslokale: Skjenking av rusbrus, øl og vin mellom kl. 12:00 – 03:00 fra mandag til og med søndag. Skjenking av brennevin mellom kl. 13:00 – 03:00 fra mandag til og med søndag.
Utendørsskjenking: Skjenking av rusbrus, øl og vin mellom kl. 12:00 og kl. 24.00 fra mandag til og med søndag. Skjenking av brennevin mellom kl. 13:00 – 24:00 fra mandag til og med søndag. Skjenkearealet godkjennes i henhold til skisse. Uteområdet må være tydelig avgrenset.
3. Bevillingsgebyret fastsettes for ett kalenderår om gangen for hver enkelt bevilling på

- grunnlag av forventet omsatt mengde alkoholholdig drikk.
Skjenkegebyr for 2017:
Skjenking av øl og rusbrus: kr. 0,45 pr. vareliter (gruppe 1)
Skjenking av vin: kr. 1,20 pr. vareliter (gruppe 2)
Skjenking av brennevin: kr. 3,95 pr. vareliter (gruppe 3)
Gebyrene kan endres av helsedirektoratet i bevillingsperioden, og er da de gjeldende.
- 4 Årlig frist for innsendelse av oppgave over forventet omsatt mengde alkoholholdig drikk og innbetaling av skjenkeavgift er den 01.april hvert år.
 - 5 Minimumsgebyr for skjenking av alkohol er kr. 4 900,-/år.
Gebyret må være innbetalt før bevillingen kan utøves.
 - 6 Det forutsettes at bevillingen utøves på en slik måte at de vilkår som er nevnt i bevillingsvedtaket, i alkoholloven og i bestemmelser gitt i medhold av denne lov.
 - 7 Godkjenning fra Mattilsynet må foreligge før servering kan utøves.
 - 8 **Styrer Trude Anonsen må ha bestått kunnskapsprøven i alkoholloven og etablererprøven for serveringsvirksomhet før serverings- og skjenkebevillingen er gyldig.**

Rådmannens innstilling

1. Lyngen Sea Lodge AS v/styrer Trude Antonsen, innvilges serveringsbevilling jfr. delegasjonsreglementets kap. 4, del B, § 2.2.
2. Lyngen Sea Lodge AS AS innvilges alminnelig skjenkebevilling for skjenking av rusbrus, øl, vin og brennevin i perioden fram til 31.12.2019.
Trude Antonsen godkjennes som ansvarlig styrer for bevillingen.
Følgende skjenketider innvilges:
Kafè og selskapslokale: Skjenking av rusbrus, øl og vin mellom kl. 12:00 – 03:00 fra mandag til og med søndag. Skjenking av brennevin mellom kl. 13:00 – 03:00 fra mandag til og med søndag.
Utendørsskjenking: Skjenking av rusbrus, øl og vin mellom kl. 12:00 og kl. 24.00 fra mandag til og med søndag. Skjenking av brennevin mellom kl. 13:00 – 24:00 fra mandag til og med søndag. Skjenkearealet godkjennes i henhold til skisse. Uteområdet må være tydelig avgrenset.
3. Bevillingsgebyret fastsettes for ett kalenderår om gangen for hver enkelt bevilling på grunnlag av forventet omsatt mengde alkoholholdig drikk.
Skjenkegebyr for 2017:
Skjenking av øl og rusbrus: kr. 0,45 pr. vareliter (gruppe 1)
Skjenking av vin: kr. 1,20 pr. vareliter (gruppe 2)
Skjenking av brennevin: kr. 3,95 pr. vareliter (gruppe 3)
Gebyrene kan endres av helsedirektoratet i bevillingsperioden, og er da de gjeldende.
- 4 Årlig frist for innsendelse av oppgave over forventet omsatt mengde alkoholholdig drikk og innbetaling av skjenkeavgift er den 01.april hvert år.
- 5 Minimumsgebyr for skjenking av alkohol er kr. 4 900,-/år.
Gebyret må være innbetalt før bevillingen kan utøves.
- 6 Det forutsettes at bevillingen utøves på en slik måte at de vilkår som er nevnt i bevillingsvedtaket, i alkoholloven og i bestemmelser gitt i medhold av denne lov.
- 7 Godkjenning fra Mattilsynet må foreligge før servering kan utøves.
- 8 **Styrer Trude Anonsen må ha bestått kunnskapsprøven i alkoholloven og etablererprøven for serveringsvirksomhet før serverings- og skjenkebevillingen er gyldig.**

Saksopplysninger

Lyngen Sea Lodge AS, v/Trude Antonsen, har søkt om serverings- og skjenkebevilling for kafé og selskapslokale i sin nyetablering.

Det søkes om skjenking av øl, vin, rusbrus og brennevin (alkohol gruppe 1, 2 og 3) innendørs, og utendørs i tilknytning til kafé og selskapslokale.

Skjenkearealet innendørs er på 54, og 20 kvm utendørs. Anlegget har sitteplasser til 28 innendørgjester, og 20 sitteplasser til utendørgjester.

Det søkes om følgende skjenketider: fra kl. 12.00 til kl. 24:00 fra torsdag til lørdag.

Søker har sendt søknad om godkjenning til mattilsynet.

Trude Antonsen søkes godkjent som styrer for serverings- og skjenkebevillingen og unntak av kravet for stedfortreder da det i oppstarten bare er en ansatt. Kunnskapsprøve om alkoholloven, og etablererprøven for serveringsvirksomhet, vil bli gjennomført så snart som mulig.

I henhold til alkohollovens § 1-7, 2. ledd, er det innhentet uttalelse fra Lensmannen i Lyngen og NAV. Lenangsøyra Bygdeutvalg har også fått søknaden til uttalelse, da befolkningen i området der skjenkestedet er lokalisert, skal få anledning til å uttale seg.

Lensmannen i Lyngen har ingen merknader til serveringsbevillingen og skjenkelokalet. NAV Lyngen har ingen merknader til at omsøkte skjenkebevilling innvilges, dette under forutsetning av at driverne overholder skjenkebestemmelsene og har en ansvarsfull alkoholhåndtering. Lenangsøyra Bygdeutvalg har ikke rukket å gi tilbakemelding. Men har tidligere uttalt seg positivt på at bygda har et slikt tilbud.

Forhold til overordnet plan og øvrige vedtak

Lyngen kommune har i dag 5 skjenkesteder: Lyngen Havfiske og Tursenter AS, Stigen Vertshus (Lyngen Mountain Lodge), Kvinnehuset AS, Svensby Tursenter BA og Sørheim Brygger AS. Disse skjenkebevillingene opphører 31.12.2019.

I hht. Edruskapspolitisk plan pkt. 3.3.2 vedtatt i 2001 og senest Ruspolitisk handlingsplan for 2012-2015 som ble vedtatt i 2012 er det ikke satt "tak" på antall skjenkebevillinger i Lyngen kommune.

Det er også satt følgende krav for skjenkebevillinger tilknyttet serveringssted:

«Skjenkebevilling skal bare gis dersom bevillingen inngår i et konsept som gjelder utvikling av lokalt næringsliv generelt, reiselivet spesielt og når serveringsstedet holder en standardmessig god kvalitet».

«Skjenking på utearealer kan bare gis til serveringssted som er gitt bevilling ut i fra disse prinsippene. Skjenking skal utøves nær ved eller i fysisk tilknytning til serveringsstedet, og så lenge skjenkingen ikke virker sjenerende på omgivelsene eller får preg av å være et utstillingsvindu».

Gjeldende skjenketider jfr. alkoholloven § 4-4, 2.ledd, er som følger:

Skjenking av øl og vin tidligst fra kl. 12.00 til senest kl. 03.00.

Skjenking av brennevin tidligst fra kl. 13.00 til senest kl. 03.00.

Risiko- og sikkerhetsmessige konsekvenser

I henhold til plan og bygningsloven, er lokalet omsøkt og godkjent for det omsøkte formålet.

Vurdering av alternativer og konsekvenser

Lyngen Sea Lodge AS vil overta driftskonsept etter Ragnhildas AS. Sett ut fra et næringslivsmessig synspunkt vil etableringen gi videreføring av et allerede godt etablert driftskonsept for bygda og kommunens befolkning. Det vil også gi et bra tilbud til turister og andre som besøker kommunen.

I henhold til alkohollovens bestemmelser i § 4-4, kan brennevin ikke skjenkes før kl. 13.00, og skal ikke foregå i tidsrommet fra kl. 03.00 til kl. 13.00.

Skjenking av rusbrus, øl og vin skal ikke foregå i tidsrommet mellom kl. 03.00 til kl. 06.00.

Stigen Vertshus (Lyngen Mountain Lodge) og Sørheim Brygger har følgende bevilling for innendørs servering:

| Skjenkeareal | Ukedager | Skjenketider |
|--------------------|---------------------------|--|
| Rusbrus, øl og vin | Mandag – lørdag Søndag | kl. 12.00 – 03.00 kl. 12.00 – 03.00 |
| Brennevin | Mandag – lørdag Søndag | kl. 13.00 – 03.00 kl. 13.00 – 03.00 |

Rådmannen foreslår at Lyngen Sea Lodge AS får innvilget likelydende bevilling som Stigen Vertshus og Sørheim Brygger for innendørs servering.

I forhold til utendørs skjenking av alkohol har de ulike bedriftene forskjellige tider med hensyn til plassering av utestedet og hensyn til omgivelsene/alminnelig ro på kvelden.

Rådmannen foreslår at Lyngen Sea Lodge AS får innvilget følgende bevilling i henhold til det de har søkt om, med hensyn til planlagt åpningstid, ikke lenger enn til 24.00 av hensyn til omgivelsene:

| <i>Uteservering</i> | | |
|---------------------------|-----------------------------------|--|
| <i>Rusbrus, øl og vin</i> | <i>Mandag – lørdag Søndag</i> | <i>kl. 12.00 – 24.00 kl. 12.00 – 24.00</i> |
| <i>Brennevin</i> | <i>Mandag – lørdag Søndag</i> | <i>kl. 13.00 – 24.00 kl. 13.00 – 24.00</i> |