



Møteprotokoll

Utvalg: Lyngen formannskap

Møtested: Tindevangen, Svensby

Dato: 03.06.2020

Tidspunkt: 09:00 – 10:50

Følgende faste medlemmer møtte:

Navn	Funksjon	Representerer
Laila Anita Westby	Medlem	
Lene Simonsen Granli	Medlem	FRP
Sølvi Gunn Jensen	Medlem	AP
Dan Håvard Johnsen	Leder	LTL
Eirik Larsen	Medlem	KRF

Følgende medlemmer hadde meldt forfall:

Navn	Funksjon	Representerer
Jan Rydningen	Medlem	SP
Line van Gemert	Medlem	H

Følgende varamedlemmer møtte:

Navn	Møtte for	Representerer
Stein Are Olsen	Line van Gemert	SHL
Karina Mikkelsen	Jan Rydningen	SP

Merknader

Innkalling og sakliste godkjent.

Sølvi Jensen ble valgt til å underskrive protokollen.

Habilitet:

PS 31/20: Laila Anita Westby stilte spørsmål om sin habilitet i denne saken, da dette gjelder hennes bror.

VEDTAK:

Lyngen Formannskap erklærer Laila Anita Westby inhabil. Enst.

PS 32/20: Eirik Larsen stilte spørsmål om sin habilitet i denne saken.

VEDTAK:

Lyngen Formannskap erklærer Eirik Larsen inhabil. Enst.

Formannskapet skal sende brev til Fylkesrådet vedr. forlengelse/sikring av Pollfjelltunellen. De vil også sende brev vedr. den store økningen i billettprisene på fergene i Lyngen.

Fra administrasjonen møte:

Navn	Stilling
Sigmund Forfang	Ass. rådmann
Anette Holst	Kommunalsjef Oppvekst
Liv-Merethe Sørensen	Kommunalsjef Helse og omsorg
Kåre Fjellstad	Leder Teknisk
Hilde Grønaas	Økonomisjef
Aud Haugen	Utvalgssekretær

Svensby 03.06.2020.

Sølvi Jensen

Dan-Håvard Johnsen

Ordfører

Aud Haugen

Utvalgssekretær

Saksliste

Utv.saksnr	Sakstittel	U.Off	Arkivsaksnr
PS 28/20	Referatsaker		
RS 4/20	5424/Svar på søknad om handel med pyroteknisk vare - Nils Engeness eftf		2019/222
PS 29/20	Delegerte saker		
DS 101/20	Søknad om skadefelling av gås		2015/1277
DS 102/20	Søknad om skadefelling av gås		2015/1277
DS 103/20	Søknad om skadefelling av grågås på dyrkamark		2015/1277
DS 104/20	Søknad om skadefelling av grågås på dyrkamark		2015/1277
DS 105/20	Søknad om skadefelling av grågås på dyrkamark		2015/1277
DS 106/20	69/92: Endringstillatelse - tilbygg/utvidelse av bolig - Stine E. N. Hansen		2017/646
DS 107/20	67/4: Endringstillatelse - Odd Steinar Høyvik		2018/544
DS 108/20	107/53: Endring i ansvarsretter - fritidsbolig - Bjørn Skjold Jensen		2019/478
DS 109/20	74/10: Endring i ansvarsretter - tilbygg bolig - Oddbjørn Karlsen		2019/264
DS 110/20	74/10: Ferdigattest - tilbygg til boligformål - Oddbjørn Karlsen		2019/264
DS 111/20	112/316 - Ferdigattest naust - Karl Emil Sivertsen		2015/305
DS 112/20	112/212: Ferdigattest - tilbygg bolig - Karl Emil Sivertsen		2015/1850
DS 113/20	107/53: Ferdigattest - fritidsbolig - Bjørn Skjold Jensen		2019/478
DS 114/20	91/48 - Ferdigattest - bolig - Alida Storsteinnes		2019/638
DS 115/20	110/99: Ferdigattest fritidsbolig - Jarle Rotvold Johansen		2019/290
DS 116/20	109/5 - Ferdigattest - garasje/redskapshus - Arvin Eikrem		2015/1798
DS 117/20	110/100 - Ferdigattest "garasje - Sondre Trædal		2019/450
DS 118/20	112/122: Ferdigattest - tilbygg hytte - Pål Solvang		2015/1710
DS 119/20	84/19: Tillatelse til tiltak - tilbygg bolig - Lasse og Marit Melby Berglund		2020/230
DS 120/20	85/3: Tillatelse til tiltak - heis - Lyngseidet Handelssted AS		2020/236
DS 121/20	110/54: Tillatelse til tiltak - garasje - Kurth Engenes		2020/239
DS 122/20	83/5/23: Tillatelse til tiltak - bolig med 2 boenheter - Sylvi Bjørn		2020/260

DS 123/20	Svar på søknad om tillatelse til tiltak uten ansvarsrett - 91/5 - Kjell Ivar Storsteinnes	2019/547
DS 124/20	112/147: Rammetillatelse - utleiehytte og to uthus - Andreas Kiil	2020/265
DS 125/20	83/5 - Søknad om utvidet bruk av eksisterende avkjøring	2020/260
DS 126/20	74/42 - Søknad om gravetillatelse i offentlig vei og grunn	2017/750
DS 127/20	74/39 - Godkjent søknad på gravemelding	2017/750
DS 128/20	Svar på søknad om utvidelse av tom 108/86.	2019/756
DS 129/20	74/6 - Utslippstillatelse	2019/394
DS 130/20	Utslippstillatelse slamavskiller	2020/298
DS 131/20	Melding på vedtak om søknad om motorisert ferdsel i utmark - Eirik H Rognli.	2020/8
DS 132/20	5424/Svar på søknad om utsatt frist for fyrverkerisøknadene - Norsk Fyrverkeriforening	2019/222
PS 30/20	91/1 - søknad om dispensasjon fra kommuneplanens arealdel 2017-2029 - deling av grunneiendom	2019/635
PS 31/20	Dispensasjon 108/41 - politisk behandling	2020/169
PS 32/20	Dispensasjon 83/7 - politisk behandling	2019/559
PS 33/20	Endring reguleringsplan Tyttebærvika - politisk behandling	2019/66
PS 34/20	Godkjenning av driftsplan for Ytre Lyngen storvald og tildeling av elg etter §18 avsnitt 3 for resten Lyngen kommune	2015/581
PS 35/20	112/43: Telenor Norge As - Søknad om dispensasjon fra arealformål i kommuneplanens arealdel 2017-2029 til oppføring av mast og utstyrshytte til bedret mobildekning	2020/190
PS 36/20	Klage på vedtak vedrørende prikktildeling i henhold til alkoholforskriftens kap 10	2018/286
PS 37/20	Pålegg tilknytning kommunale vann og avløpsledninger - Lyngen kommune	2019/81
PS 38/20	Inntak av lærlinger	2020/194
PS 39/20	Finansrapport 2020-1	2015/774
PS 40/20	Regnskapsrapportering 2020-1	2020/309
PS 41/20	Årsregnskap og årsberetning 2019	2019/691



Saksfremlegg

Utvalgssak	Utvalgsnavn	Møtedato
30/20	Lyngen formannskap	03.06.2020

91/1 - søknad om dispensasjon fra kommuneplanens arealdel 2017-2029 - deling av grunneiendom

Henvisning til lovverk:

- Plan- og bygningsloven
- Jordloven (Delegert vedtak fra 05.02.2020 vedlagt)

Vedlegg

- 1 91/1 - søknad om deling av grunneiendom og oppsett av nytt våningshus - Mariell Simonsen

Saksprotokoll i Lyngen formannskap - 03.06.2020

Behandling:

VEDTAK:

Lyngen Formannskap tiltrer rådmannens innstilling til vedtak. Enst.

Vedtak:

I henhold til Plan- og bygningsloven §20-1 godkjennes fradeling av ca. 1,5 da rundt eksisterende våningshus på matrikkelenhet 91/1 som omsøkt.

Rådmannens innstilling

I henhold til Plan- og bygningsloven §20-1 godkjennes fradeling av ca. 1,5 da rundt eksisterende våningshus på matrikkelenhet 91/1 som omsøkt.

Saksopplysninger

Generelle opplysninger om saken

Det søkes om dispensasjon fra kommuneplanens arealdel. Søknaden gjelder fradeling av ny boligtomt fra landbrukseiendommen gnr. 91 bnr. 1. Fradelingen innebærer endret arealformål for ny omsøkt matrikkelenhet.

Søknaden om deling av grunneiendom gnr. 91 bnr. 1 er mottatt 06.12.2019. Søknaden gjelder fradeling av eksisterende våningshus på landbrukseiendommen. Søker er Mariell Simonsen.

Eiendom:

Landbrukseiendommen 91/1 ligger på Storsteinnes. Eiendommen består av 2 teiger der driftssenteret ligger på teigen lengst mot vest ca. 14 km fra Lyngseidet.

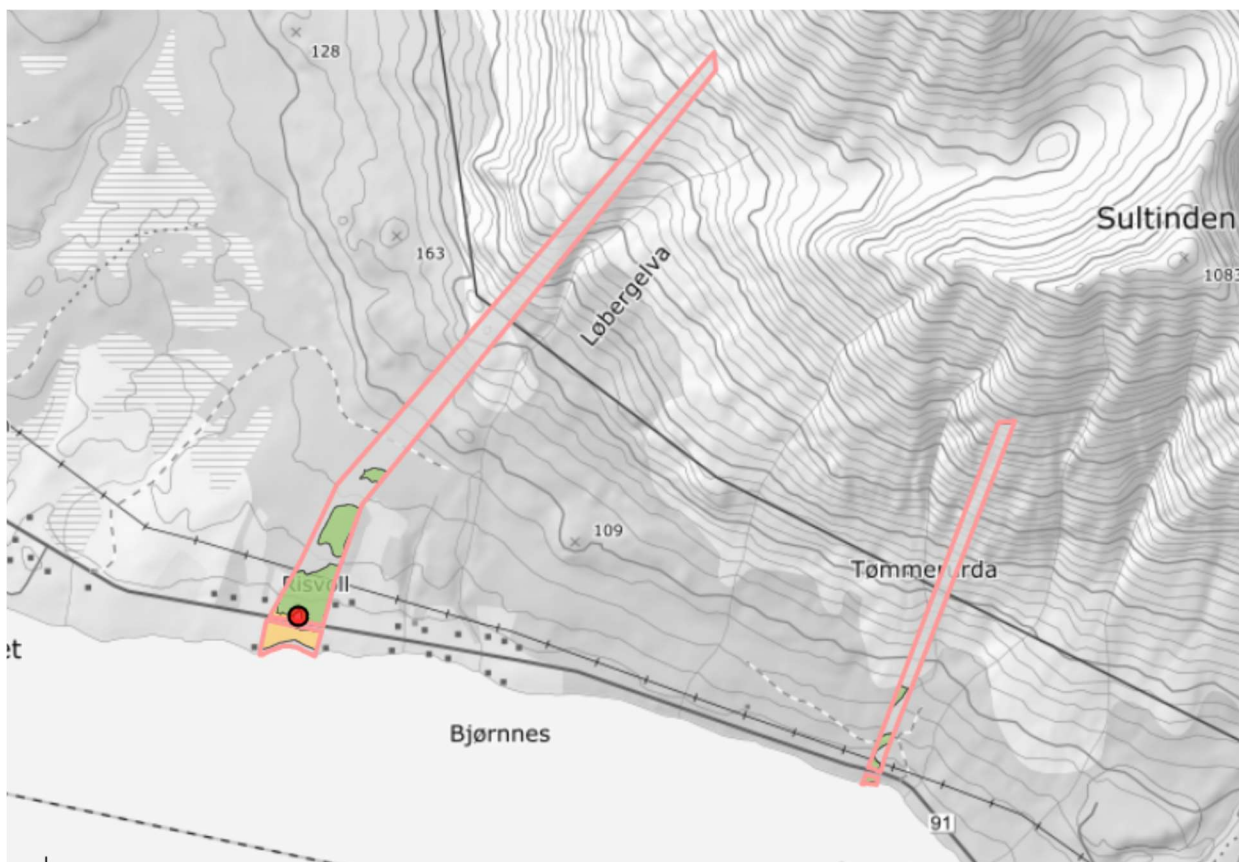

Omsøkt boligtomt:

Det søkes om fradeling av ca. 1,5 da rundt eksisterende våningshus. Fradeling forutsetter omdisponering av noe dyrkbar mark.

Dispensasjonen har vært på høring i perioden 17.02.20 – 15.04.20

Høringsinstans	Sendt på høring	Tilsvar
NORGES VASSDRAGS- OG ENERGIDIREKTORAT (NVE)	17.02.2020	
FYLKESMANNEN I TROMS OG FINNMARK	17.02.2020	
TROMS OG FINNMARK FYLKESKOMMUNE KULTUR	17.02.2020	30.03.2020
TROMS KRAFT NETT AS	17.02.2020	
SAMEDIGGI / SAMETINGET	17.02.2020	12.03.2020

Troms og Finnmark Fylkeskommune:

Fylkeskommunen er myndighet for å ivareta kulturminner i arealplanlegging, jamfør kulturminneloven og plan- og bygningsloven. Omsøkt tiltak er sjekket for kulturminner mot våre arkiver og ut fra vår kunnskap til området. Så langt vi kjenner til, er det ikke i konflikt med kjente, automatisk freda kulturminner.

Alle kulturminner er imidlertid ikke registrert. Skulle kommunen innvilge søknaden, vil vi derfor vise til tiltakshavers aktsomhets- og meldeplikt dersom en under markinngrep skulle støte på spor etter tidligere menneskers aktivitet, jamfør kulturminneloven § 8 andre ledd. Dersom det under arbeidet oppdages gjenstander, ansamlinger av trekull eller uventede steinkonsentrasjoner med videre må vi få melding umiddelbart. Vi forventer at dette pålegget bringes videre til de som skal utføre arbeidet i marken. For uttalelse om samiske kulturminner viser vi til eget brev fra Sametinget.

Samediggi / Sametinget:

Sametinget har ingen kulturminnefaglige merknader til søknaden. Vi kjenner ikke til at det er registrert automatisk fredete samiske kulturminner i det aktuelle området.

Skulle det likevel komme frem funn eller gjenstander som viser eldre aktivitet i området, må arbeidet stanses. Melding sendes Sametinget og fylkeskommunen omgående, jf. Lov 9. juni 1978 nr. 50 om kulturminner (kml.) § 8 andre ledd. Vi forutsetter at dette pålegget formidles til de som skal utføre arbeidet.

Vi gjør oppmerksom på at denne uttalelsen bare gjelder for Sametinget, og viser til egen uttalelse fra fylkeskommunen.

Forhold til overordnet plan og øvrige vedtak

Omsøkte areal i kommuneplanens arealdel avsatt til landbruks-, natur- og fritidsformål samt reindrift.

Jordlovsbehandlingen følger vedlagt.

Vurdering av alternativer og konsekvenser

Tiltakshaver grunngir søknaden med at eksisterende våningshus er gammelt. Hun ønsker derfor å sette opp et nytt våningshus på eiendommen. Eksisterende våningshus har vannskade og er derfor krevende å sette i stand. Søker opplyser imidlertid at hun har interessert kjøper på huset som kan tenke seg å sette det i stand.

Landbruksmyndigheten i kommunen har sammen med søker, sett på muligheten for alternativ plassering av nytt våningshus, men alt aktuelt tilgjengelig areal på eiendommen er dyrkbar jord.

Vedtak i saken vil da bero på om hensynet til bosetting og eiers tilknytning til landbrukseiendommen vurderes som «særlig grunn» i forholdet til formålet med loven.

Bosetting på landbrukseiendommen vurderes som tjenlig for landbruket i området og fradelingen vurderes da som en driftsmessig god løsning.



Saksfremlegg

Utvalgssak	Utvalgsnavn	Møtedato
31/20	Lyngen formannskap	03.06.2020

Dispensasjon 108/41 - politisk behandling

Henvisning til lovverk:

Saksprotokoll i Lyngen formannskap - 03.06.2020

Behandling:

Laila Anita Westby er erklært inhabil av Formannskapet og forlater møtet under behandling av saken.

VEDTAK:

Lyngen Formannskap tiltrer rådmannens innstilling til vedtak. Enst.

Vedtak:

- Dispensasjonssøknad for 3 nye hytter på eiendom 108/41 innvilges jf. med §19-2 i plan- og bygningsloven under følgende betingelser:
 - 3 eksisterende, men ubebygde, tomter føres sammen med eiendommen 108/41

Rådmannens innstilling

- Dispensasjonssøknad for 3 nye hytter på eiendom 108/41 innvilges jf. med §19-2 i plan- og bygningsloven under følgende betingelser:
 - 3 eksisterende, men ubebygde, tomter føres sammen med eiendommen 108/41
 -

Saksopplysninger

Generelle opplysninger om saken

Dispensasjonssøknaden ble sendt ut på høring 27.02, med høringsfrist 26.03. Lyngen kommune mottok 3 svar innen fristen, og 2 svar etter fristen (26.03). Søknaden gjelder fradeling av 3 hyttetomter i et område avsatt til LNFR i kommuneplanens arealdel. I søknaden framgår det også at 3 tomter tas ut av matrikkelen, da de ligger i ulent/uegnet terreng.

Utsnitt kommunekart: de tre nye tomtene i blått, og de tomtene som inndras markert med rød sirkel



Merknader

Sektor

Fylkesmannen i Troms og Finnmark

Merknad

I utgangspunktet skeptisk til 3 nye parseller, da rein trekker lengere opp i lia. Dersom kommunen setter som vilkår at 3 eksisterende parseller inndras, vil ikke Fylkesmannen motsette seg at søknaden innvilges.

Sametinget

Ingen registrerte kulturminner i området, men minner om tiltakshavers aktsomhets- og meldeplikt jf. kml § 8, dersom noen under arbeidet skulle oppdage spor etter eldre aktivitet.

Statens Vegvesen

Troms og Finnmark Fylkeskommune
(27.03)

Ingen merknad.

Minner om at de har overtatt forvaltningsansvaret for fylkesveger, og er da de som skal behandle søknader om avkjørsler. Dersom det ikke allerede foreligger en tillatelse til avkjøring etter vegloven § 40, så må tiltakshaver sende søknad til Fylkeskommunen etter en eventuelt innvilget søknad.

Mattilsynet (31.03)

Det er ikke opplyst om tilgang til drikkevann for prosjektet. Minner om at

drikkevannforeskriften gjelder for små vannverk, selv om det ikke er samme krav som til store vannverk.

Vurdering av alternativer og konsekvenser

Administrasjonen vil ordinært fraråde dispensasjoner for 3 hyttetomter i et LNFR område, men vurderer dette som et spesielt tilfelle. Området skulle opprinnelig vært en del av arealformål LSF1 (LNFR med tillatelse til spredt fritidsbebyggelse), men ble begrenset som følge av skredfarekartlegging i hele kommunen. Tiltakshaver har i ettertid fått Multiconsult til å utrede skredfaren i området, med den konklusjon at det er trygt å bygge her. Arealet LSF1 gir tillatelse til 4 fritidsbygg i området, og dersom 3 ubebygde tomter tas ut av matrikkelen, som en betingelse for at 3 nye kommer inn, så vurderer administrasjonen det slik at tiltaket er i tråd med *hensikten* til kommuneplanens arealdel.



Saksfremlegg

Utvalgssak	Utvalgsnavn	Møtedato
32/20	Lyngen formannskap	03.06.2020

Dispensasjon 83/7 - politisk behandling

Henvisning til lovverk:

Plan- og bygningsloven § 19-2

Plan- og bygningsloven § 28-1

Byggteknisk forskrift (TEK17) § 7-3

Vedlegg

- 1 83/7 - søknad om deling av grunneiendom - Egil Larsen
- 2 Kartutskrift
- 3 Landbruksfaglig vurdering
- 4 Begrunnelse for valgt tomt og adkomstvei
- 5 NVEs merknad - Søknad om dispensasjon for fradeling av tomt til bolig - GBnr 83/7 - Lyngen kommune

Saksprotokoll i Lyngen formannskap - 03.06.2020

Behandling:

Eirik Larsen er erklært inhabil av Formannskapet og forlater møtet under behandling av saken.

VEDTAK:

Lyngen Formannskap tiltrer rådmannens innstilling til vedtak. Enst.

Vedtak:

Formannskapet godkjenner dispensasjon på eiendom 83/7 jf. § 19-2 i plan- og bygningsloven, med følgende vilkår:

- Adkomst og opparbeidelse av nytt landbruksareal gjøres i tråd med innspill fra søker i dokumentet «begrunnelse for valg av tomt og adkomstveg»
- Grunnundersøkelser gjøres i tråd med NVEs veileder *Sikkerhet mot kvikkleireskred*, og det inkluderer opparbeidelse av adkomst (som til dels ligger i aktsomhetsområde for kvikkleire)
- Maskiner, masser eller annet tungt utstyr som brukes under utbygging, kan ikke lagres i aktsomhetsområde for kvikkleire, med mindre det er gjort en fagkyndig vurdering for at det er trygt.

Rådmannens innstilling

Formannskapet godkjenner dispensasjon på eiendom 83/7 jf. § 19-2 i plan- og bygningsloven, med følgende vilkår:

- Adkomst og opparbeidelse av nytt landbruksareal gjøres i tråd med innspill fra søker i dokumentet «begrunnelse for valg av tomt og adkomstveg»
- Grunnundersøkelser gjøres i tråd med NVEs veileder *Sikkerhet mot kvikkleireskred*, og det inkluderer opparbeidelse av adkomst (som til dels ligger i aktsomhetsområde for kvikkleire)
- Maskiner, masser eller annet tungt utstyr som brukes under utbygging, kan ikke lagres i aktsomhetsområde for kvikkleire, med mindre det er gjort en fagkyndig vurdering for at det er trygt

Saksopplysninger

Generelle opplysninger om saken

Dispensasjonssøknaden gjelder utskilling av en boligtomt i et område avsatt til LNFR-formål (landbruks-, natur-, friluft- og reindriftsområde) og under hensynssone for landbruk i kommuneplanens arealdel.

Innspill fra høringsrunde

Dispensasjonssøknaden ble sendt ut på høring, og Lyngen kommune mottok 6 svar innen høringsfristen.

Høringspart	Merknad
Fylkesmannen i Troms og Finnmark	Tilrår ikke dispensasjon, med følgende begrunnelse: <ul style="list-style-type: none">• Etablering av boligtomt inntil dyrka mark og tunet på eiendommen vil kunne føre til vesentlige drifts og miljømessige ulemper for framtidig landbruksdrift i området.• Det finnes en alternativ plassering, inntil parsellen 83/182, med adkomst direkte til Karnesveien. Fylkesmannen ser ikke at det foreligger samfunnsinteresser av en slik vekt at landbruksinteresser skal vike. Om kommunen skulle vurdere det slik at landbruksinteressene blir bedre bevart ved gjennomføring av tiltaket, må dette begrunnes. Ønsker å få tilsendt kommunens avgjørelse når denne foreligger.
Troms og Finnmark Fylkeskommune	Tilrår ikke dispensasjon, med følgende begrunnelse: <ul style="list-style-type: none">• Tiltaket, inkludert etablering av adkomst, vil føre til nedbygging av jordbruksareal.• Etablering av bolig vil kunne føre til vesentlige drifts og miljømessige ulemper for framtidig landbruksdrift i området.
Statens Vegvesen	Ingen merknad
NVE	Minner om NVEs veileder nr. 7/2014 <i>Sikkerhet mot kvikkleireskred</i> , og at det er tiltakshaver som skal påse at området har tilfredsstillende sikkerhet.

	<ul style="list-style-type: none"> • Hvis det kun er et tynt lag med løsmasse og tiltaket fundamenteres på fjell, vil tiltaket kunne vurderes til å ligge utenfor aktsomhetsområde for kvikkleireskred. Det er sannsynlig at det er tilfelle her. Hvis det skulle vise seg å stemme, vil det i noen tilfeller kunne utføres en enklere form for vurdering av grunnforhold ved hjelp av prøvegraving og/eller sondering til berg. • Dersom tiltaket ligger innenfor aktsomhetsområdet for kvikkleire, må søker vise at tomten er trygg og tilfredsstillende kravene i pbl § 28-1 og TEK17 § 7-3. Søker må også kontakte en geoteknisk konsulent for å vurdere om tomten er sikker nok.
Sametinget	Ingen merknad
Reindrifta v/Henrik Gaup	Ingen merknad

Risiko- og sikkerhetsmessige konsekvenser

Boligtomten det søkes dispensasjon for, ligger rett øst for aktsomhetsområde for kvikkleire.

Utsnitt (aktsomhetsområde i rødt, plassering av tiltak i blått):

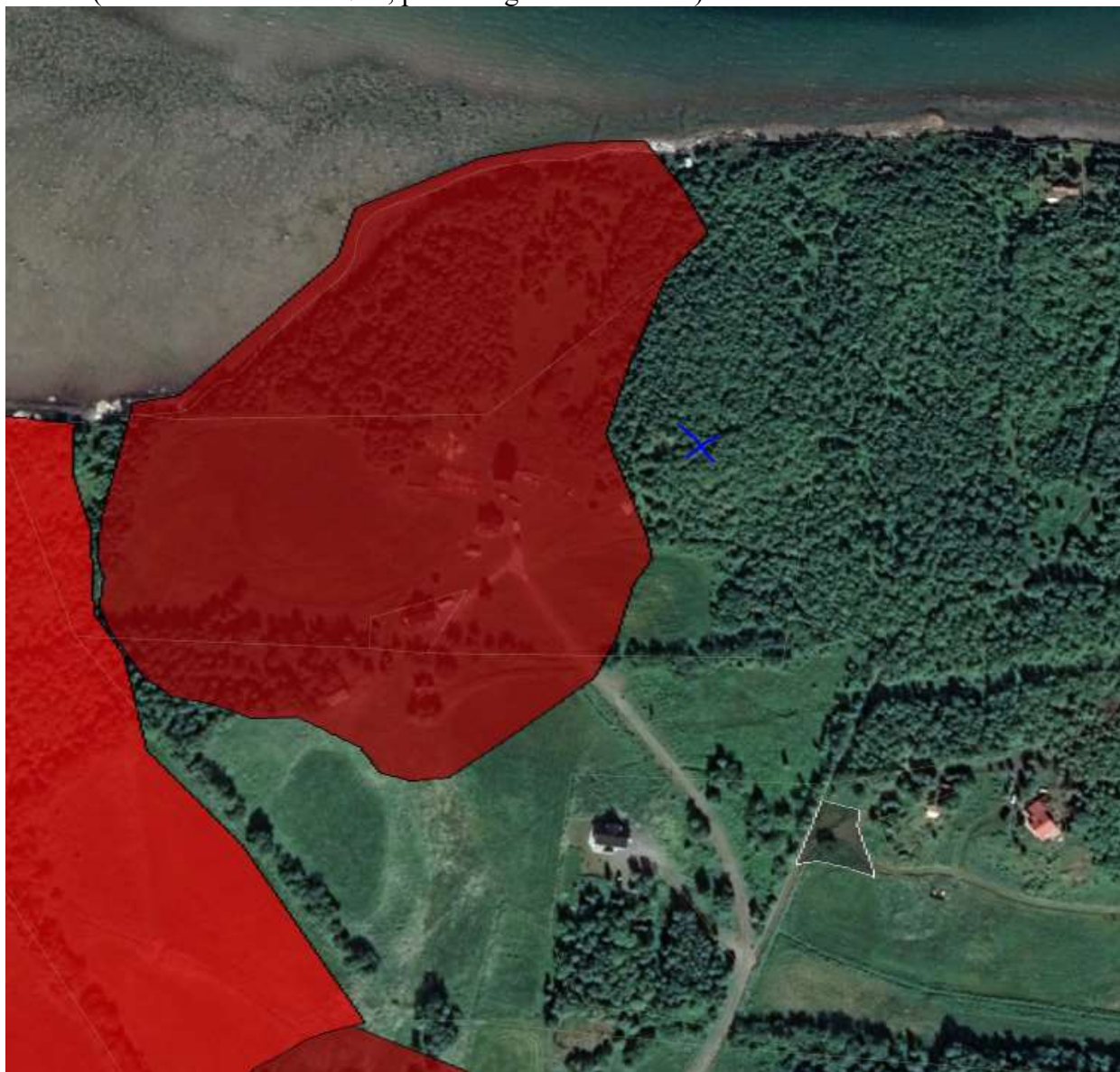

Vurdering av alternativer og konsekvenser

I plan- og bygningsloven § 19-2 *Dispensasjonstiltaket*, fjerde ledd, står det følgende:

«Ved vurderingen av om det skal gis dispensasjon fra planer skal statlige og regionale rammer og mål tillegges særlig vekt. Kommunen bør heller ikke dispensere fra planer, lovens bestemmelser om planer og forbudet i [§ 1-8](#) når en direkte berørt statlig eller regional myndighet har uttalt seg negativt om dispensasjonssøknaden.»

I høringsrunden for denne dispensasjonssøknaden har både Fylkesmannen og Fylkeskommunen frarådet dispensasjon av hensyn til landbruk, samt at det finnes alternative plasseringer for tiltaket. Likevel har administrasjonen innstilt positivt til tiltaket (under vilkår listet i innstillingen), med følgende begrunnelse:

1. Ved tiltak i hensynssone for landbruk, må kommunen vurdere konsekvensene for landbruk etter bestemmelsene i arealplanen. Administrasjonens landbruksfaglige vurdering (vedlegg 3) er at omsøkt området er grunnlent mark som har liten verdi for landbruksdrifta på eiendommen. I AR-5 er området klassifisert som annet areal, det vil si skogbevokst, uten å være klassifisert som produktiv skogsmark.
2. Søker har i etterkant av høringsrunden gitt et alternativt forslag til adkomst (vedlegg 4), som i mindre grad belaster landbruksinteresser i området. Nytt forslag til adkomst legges utenfor det som i dag er dyrket mark. Søker argumenterer med at om man flytter adkomsten, og sletter gammelt jorde for å forskjønne tiltaket, så vil landbruksarealet øke med rundt 1 dekar.
3. Fylkesmannen påpeker at en alternativ plassering er mulig, inn mot grensen til 83/182. Administrasjonens vurdering er at alternativet kanskje er mulig, men i så fall etter mer omfattende grunnundersøkelser, da det foreslåtte alternativet i så fall vil ligge inn i aktsomhetsområde for kvikkleire (se innspill fra NVE). Lyngen kommune har en del erfaring med naturfarer, og administrasjonen vil nødige anbefale flere bygg innenfor aktsomhetsområde for kvikkleire, enn det som allerede er bygd før kvikkleirekartleggingen. Søker påpeker også alternativets utforming og utsatthet for vær og vind, gjør området mindre attraktivt å bygge på (vedlegg 4).
4. Søker driver turistnæring med gården som ressurs. Bolig og næringsutvikling er begge satsningsområder i kommuneplanens samfunnsdel, og kommunen må i så måte vekte disse satsningsområdene i all saksbehandling, og er forpliktet til å søke løsninger for å stimulere både boligbygging og vekst i næringen. De lokale føringene i kommuneplanen bidrar til at administrasjonen vurderer fordelene større enn ulempene i dette tilfellet.

Konklusjon:

Ut fra kommunens landbruksfaglige vurdering av søkt boligtomt og nytt forslag til adkomst, vurdering av alternativ, samt føring i kommuneplanen, så vurderer administrasjonen tiltaket som tilfredsstillende for å oppfylle kravene til bruk av § 19-2, da fordelene vurderes som større enn bakdelene, og det opprinnelige formålet blir ikke vesentlig tilsidesatt.

Administrasjonen er klar over at noen av kommunens vurderinger er basert på informasjon fra søker som har kommet til dage i etterkant av høringsrunden, og ønsker å løse dette ved å sette vilkår til dispensasjon jf. § 19-2, første ledd.



Saksfremlegg

Utvalgssak	Utvalgsnavn	Møtedato
33/20	Lyngen formannskap	03.06.2020

Endring reguleringsplan Tyttebærvika - politisk behandling

Henvisning til lovverk:

Plan- og bygningsloven § 12-14

Vedlegg

- 1 Referat fra forhåndskonferanse i plansaker
- 2 Møtereferat 050919 (Tyttebærvika)

Saksprotokoll i Lyngen formannskap - 03.06.2020

Behandling:

VEDTAK:

Lyngen Formannskap tiltrer rådmannens innstilling til vedtak. Enst.

Vedtak:

Formannskapet godkjenner endring i reguleringsplan jf, § 12-14 i plan- og bygningsloven med følgende vilkår.

- Reindriften tillates bruk av industriavkjørsel ved behov, og reindriftens bruk nedfelles i bestemmelser til reguleringsplan Tyttebærvika.

Rådmannens innstilling

Formannskapet godkjenner endring i reguleringsplan jf, § 12-14 i plan- og bygningsloven med følgende vilkår.

- Reindriften tillates bruk av industriavkjørsel ved behov, og reindriftens bruk nedfelles i bestemmelser til reguleringsplan Tyttebærvika.

Saksopplysninger

Generelle opplysninger om saken

Saken gjelder en veg opp mot friluftsområde i gjeldende reguleringsplan. I gjeldende reguleringsplan så er adkomsten til friluftslivsområde gjennom industriområde, som er lite ønskelig av mange grunner, deriblant møte med tung industritrafikk. Hensikten med endring er å ikke få ekstern trafikk inn i industriområdet, samt legge til rette for avsatt område for brakkerigg på industriområdet.

Innspill

Endring i plan etter § 12-14 har vært ute på høring, og Lyngen kommune har mottatt 9 innspill.

Innspill	Merknad
Fylkesmannen i Trom og Finnmark	Ingen merknad
Direktoratet for mineralforvaltning	Ingen merknad
Statens Vegvesen	Ingen merknad, men følgende kommentarer: <ul style="list-style-type: none"> • Statens vegvesen skal kontrollere og godkjenne ny avkjørsel (SV3) før den tas i bruk til nye tiltak. • Nye og oppdaterte endringer langs riks- og fylkesveger skal oppdateres i nasjonal vegdatabank (NVDB)
Sametinget	Ingen merknad
Troms Fylkeskommune	SSG1 er ikke angitt på plankartet. Dette bør korrigeres. Ingen ytterligere merknader.
Mattilsynet	Ingen merknad
Norges Arktiske Universitetsmuseum	Ingen merknad
Reindriften v/Berit Kristine Utsi	Reinbeitedistriktet Ittunjårga har følgende innspill: <ul style="list-style-type: none"> • Reinbeitedistriktet har behov for å bruke veg på østsiden av Tyttværelva • Kan ha behov for å kjøre via steinbruddet om ikke foreslått veg endres til gangveg. • Ønsker å nedfelle reindriften i bestemmelser til plan.
Johansen Maskin og Transport AS	Plan vil utløse en rekke hindringer for våre framtidsplaner i det regulerte området. <ul style="list-style-type: none"> • Veg på øst og sørside vil skape hindringer for adkomst til bygningene. • Veg kommer for tett på bygninger. • Ønsker ikke å tillate veg på sin eiendom før felles befaring i området.

Vurdering av alternativer og konsekvenser

Endring i reguleringsplan vil tilrettelegge bedre for friluftsliv, samt tilrettelegge for midlertidige boliger på industriområdet. Dagens situasjon tilsier at man må ferdes gjennom industriområdet for å nå friluftserfaringer i dalføret over industriområdet. Dette er både farlig og lite gunstig for industrien. Endring i reguleringsplan vil også avsette område til parkering tilregnet friluftsliv, samt et område avsatt til midlertidig boligareal for arbeidere, som i dag ikke er hensyntatt i plan.



Lyngen kommune

Arkivsaknr: 2015/581 -126

Arkiv: K46

Saksbehandler: Terje Størseth

Dato: 19.05.2020

Saksfremlegg

Utvalgssak	Utvalgsnavn	Møtedato
34/20	Lyngen formannskap	03.06.2020

Godkjenning av driftsplan for Ytre Lyngen storvald og tildeling av elg etter §18 avsnitt 3 for resten Lyngen kommune

Henvisning til lovverk:

- Viltloven
- Hjorteviltforskriften

Vedlegg

1 Bestandsplan 2020-2022 Ytre Lyngen Storvald

Saksprotokoll i Lyngen formannskap - 03.06.2020

Behandling:

VEDTAK:

Lyngen Formannskap tiltrer rådmannens innstilling til vedtak. Enst.

Vedtak:

Lyngen kommune godkjenner ikke forslaget til 3-årig avskyttningsplan for Ytre Lyngen Storvald for perioden 2020 – 2022.

Planlagt fordelingsnivå for uttak mellom kjønn og alder godkjennes, men antall dyr reduseres.

Om bestanden har berget bedre enn fryktet, kan Ytre Lyngen Storvald be Lyngen kommune om en ny vurdering av foreslått tildeling våren 2021.

Det tildeles:

Jaktsesong:	Tildelte dyr:
2020	21 frie dyr
2021	21 frie dyr
2022	21 frie dyr

Valdene på østsida av Lyngnehelvøya tildeles dyr etter §18 avsnitt 3 som vist i tabellen under.

Jaktområde / -vald	Okse 1 ½ år og eldre:	Ku 1 ½ år og eldre:	Kalv:	Uttak problemdyr:	Totalt antall tildelte dyr:
Rundfjell jaktvald	1	1	3		5
Varto Jakfelt	2	1	3	1	6+1*)
Oksen jaktfelt	1	1	2	1	4+1*)
Kvalvik – pollen jaktfelt	1	1	2		4
Sum:	5	4	10	2	19+2*)

*) Uttak av problemdyr avklares med viltansvarlig i kommunen før uttak.

Rådmannens innstilling

Lyngen kommune godkjenner ikke forslaget til 3-årig avskyttningsplan for Ytre Lyngen Storvald for perioden 2020 – 2022.

Planlagt fordelingsnivå for uttak mellom kjønn og alder godkjennes, men antall dyr reduseres.

Om bestanden har berget bedre enn fryktet, kan Ytre Lyngen Storvald be Lyngen kommune om en ny vurdering av foreslått tildeling våren 2021.

Det tildeles:

Jaktsesong:	Tildelte dyr:
-------------	---------------

2020	21 frie dyr
2021	21 frie dyr
2022	21 frie dyr

Valdene på østsida av Lyngenhalvøya tildeles dyr etter §18 avsnitt 3 som vist i tabellen under.

Jaktområde / -vald	Okse 1 ½ år og eldre:	Ku 1 ½ år og eldre:	Kalv:	Uttak problemdyr:	Totalt antall tildelte dyr:
Rundfjell jaktvald	1	1	3		5
Varto Jakfelt	2	1	3	1	6+1*)
Oksen jaktfelt	1	1	2	1	4+1*)
Kvalvik – pollen jaktfelt	1	1	2		4
Sum:	5	4	10	2	19+2*)

*) Uttak av problemdyr avklareres med viltansvarlig i kommunen før uttak.

Saksopplysninger

I henhold til hjorteviltforskriften har vi per i dag bare et jaktområde som kan få tildelt elg etter bestands- eller driftsplan.

Ytre Lyngen storvald har levert 3-årig avskytningsplan for perioden 2020 – 2022. Planen legger opp til ei årlig avskyting av 27 dyr, i motsetning til de siste år da tildeling har vært 21 dyr pr. år.

Fellingsfordeling på planlagt kvote er 48% kalv, 30% okser og 22% kyr.

Resterende fire jaktfelt tildeles årlig etter §18 tredje avsnitt. Der har man lagt til grunn en ønsket prosentvis tildeling etter fordeling 50% kalv og tilnærmet resterende fordeling på ca. 30/20 % fordelt på okse/ku 1 ½ år og eldre.

Forhold til overordnet plan og øvrige vedtak

Kommunal målsetting for elgforvaltning i Lyngen kommune peker blant annet på utfordringen en har hatt i forhold til kjønns sammensetning i elgstammen. De senere år er det lagt opp til en avskytningsprofil som skal kunne rette på denne skjevheten.

Oppdatert figur for kjønns- og alderssammensetning for felte dyr viser en mindre beskatning av hanndyr:

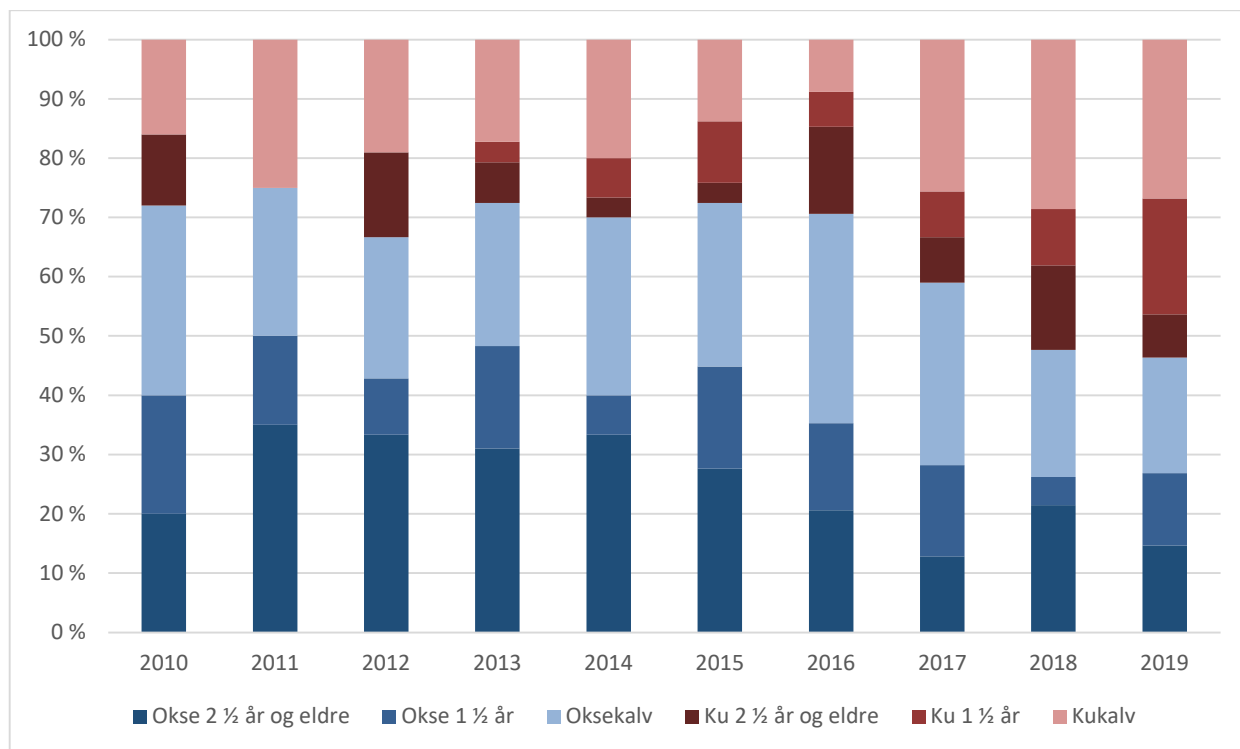

Figuren viser også at uttaket i større grad er dreid mot kalv og 1½-åringer, og mindre produksjonsdyr.

Dette igjen resulterer i at man nærmer seg «ønsket» kjønnssammensetning i elgbestanden.

Årstall:	Sett ku pr. okse:	Sett kalv pr. ku:	Sett kalv pr. kalvku:	% ku m/kalv av alle kyr:
2009	2,71	0,71	1,08	66
2010	1,71	1,39	1,5	83
2011	1,6	0,56	1,14	49
2012	2,04	0,94	1,32	71
2013	3,22	0,58	1,31	45
2014	2,54	0,53	1,38	39
2015	3,76	0,86	1,36	61
2016	3,82	0,63	1,29	47
2017	3,32	0,78	1,51	51
2018	3,59	1,03	1,56	66
2019	2,81	0,66	1,39	44

I gjeldende kommunal målsetting for elgforvaltning i Lyngen kommune er et av hovedmålene: **På sikt ønskes en oppbygging av elgstammen i kommunen til et nivå som tilsvarer et totaluttak på i overkant av 40 dyr.**

Inneværende år er siste år i planperioden for denne temaplanen. Tildeling og avskyting så langt i perioden vises i tabellen under:

Årstall:	Tildelte dyr:	Felte dyr:
2017	41	39
2018	42	42
2019	42	41

Vurdering av alternativer og konsekvenser

Tildeling av elgkvote skal gjøres på bakgrunn av tidligere tildelinger, tellende areal og etter avskytningsprofil som hensyntar de utfordringer man ser for lokalforvaltninga av elg i Lyngen.

Ytre Lyngen Storvald har de senere år hatt tildelt 21 dyr. Dette tilsvarer 7.071 da/dyr. Styret i storvaldet mener det at det er grunnlag før å øke tildelingen slik at man nærmer seg vedtatt minsteareal på 5000 da/dyr. Foreslått tildeling på 27 dyr tilsvarer 5.499 da/dyr.

Bestandsplan med forslag til avskytningsprofil, ble utarbeidet av styret i storvaldet i midten av februar. Da det enda var tidlig på vinteren, var det vel egentlig få som fult så for seg hvor problematisk denne vinteren skulle bli for elgen i kommunen. Viltansvarlig har etter melding registrert 2 unge elger som har bukket under for snømengdene.

Da det ikke kan utelukkes at flere dyr har lidt samme skjebne, anbefaler rådmannen å ikke øke tildelingene for årets elgjakt. Det anbefales derfor å gjøre en tildeling på samme nivå som for 2019, og heller gjøre en evaluering etter årets jakt. Om det skulle vise seg at situasjonen er bedre enn fryktet kan en gjøre en ny vurdering neste år.



Saksfremlegg

Utvalgssak	Utvalgsnavn	Møtedato
35/20	Lyngen formannskap	03.06.2020

Telenor Norge As søker om dispensasjon fra arealformål i kommuneplanens arealdel 2017-2029 til oppføring av mast og utstyrshytte til bedret mobildekning

Henvisning til lovverk:

Plan- og bygningsloven
Kommuneplanens arealdel 2017-2029

Vedlegg

1 112/43 - Søknad om rammetillatelse - Telenor Norge AS

2 Kopi av avtale Nattmålsåsen

Saksprotokoll i Lyngen formannskap - 03.06.2020

Behandling:

VEDTAK:

Lyngen Formannskap tiltrer rådmannens innstilling til vedtak. Enst.

Vedtak:

I medhold av plan- og bygningsloven §19-2 gis dispensasjon fra LNFR formålet i kommuneplanens arealdel 2017-2029 til oppføring av antennemast med utstyrshytte.

Rådmannens innstilling

I medhold av plan- og bygningsloven §19-2 gis dispensasjon fra LNFR formålet i kommuneplanens arealdel 2017-2029 til oppføring av antennemast med utstyrshytte.

Saksopplysninger

Generelle opplysninger om saken:

Eiendom: Gnr 112 bnr 43
Hjemmelshaver: Jan Emil Sommerset
Tiltakshaver: Telenor Norge AS
Beliggenhet: Ørstrandveien 176,
koordinat 69,83010°N 19,97713°Ø

Technogarden Engineering Resources AS søker på vegne av Telenor Norge AS om tillatelse til å etablere en ny basestasjon på overnevnte eiendom, 82 moh ca 570 meter fra strandlinjen. Det er inngått avtale med hjemmelshaver Jan Emil Sommerset.

Basestasjonen skal bestå av ny mast på 24 meter med tilhørende utstyrshytte på 8 m². Bakgrunnen for omsøkte tiltak er oppgradering av mobildekningen i området.

Området blir i dag benyttet som friområde ifølge søker.

Forhold til overordnet plan og øvrige vedtak

Planstatus:

Eiendommen er i kommuneplanens arealdel 2017-2029 avsatt til landbruk-, natur-, og friluftsmål samt reindrift (LNFR). I bestemmelsene fremkommer det at det tillates kun oppført bygninger og anlegg som kan knyttes til stedbunden næring.

Omsøkte vil dermed være i strid med arealformålet i plan. Det søkes derfor om dispensasjon fra arealformålet til oppføring av teknisk utstyr for mobilkommunikasjon, herunder basestasjon.



Fig. Utsnitt fra kommunekart, hvor det er avmerket område der basestasjonen planlegges oppført.

Dispensasjonen har vært på høring i perioden: 24.03.2020 – 22.04.2020:

Høringsinstans	Sendt på høring	Tilsvar
Rendalen Reinbeitedistrikt v/ Berit Kristine Utsi	24.03.2020	ingen
FYLKESMANNEN I TROMS OG FINNMARK	24.03.2020	ingen
TROMS OG FINNMARK FYLKESKOMMUNE	24.03.2020	30.04.2020

SAMEDIGGI / SAMETINGET	24.03.2020	16.04.2020
------------------------	------------	------------

I tillegg er intern kopi av høringsbrev sendt til

- Terje Størseth
- Daniel Høgtun
- Berit Jegervatn

Troms og Finnmark fylkeskommune:

Fylkeskommunen har sjekket tiltaket for kulturminner og kan ikke se at det vil komme i konflikt med kjente, automatisk freda kulturminner. Nå er det slik at ikke alle kulturminner er registrert og ber om at kommunen viser til tiltakshavers aktsomhets- og meldeplikt om de skulle støte på spor etter tidligere menneskelig aktivitet, jfr kulturminnelovens § 8 andre ledd.

Utover dette har de ingen merknader til søknaden.

Sametinget:

De viser til kulturminneloven (kml) § 8 annet ledd, skulle det oppdages spor eller annen eldre aktivitet under arbeid må man umiddelbart stanse arbeidet og gi beskjed til Sametinget og fylkeskommunen.

De vil også minne om at alle samiske kulturminner elder enn 1918 er automatisk fredet iflg kml §4 annet ledd. Det er ikke tillatt å skade eller skjemme et frea kulturminne, eller sikringssonen på 5 meter rundt kulturminnet, jfr kml §§ 3 og 6.

Utover dette har de ingen merknader til søknaden.

Daniel Høgtun har uttalt at dette er nødvendig infrastruktur som gir bedre tjeneste til innbyggerne.

Terje Størseth har uttalt at tiltaket ikke vil være til hinder for landbruket.

Landbruk:

Ifølge gårdskartet består området der omsøkte tiltak skal plasseres av *annet markslag*.

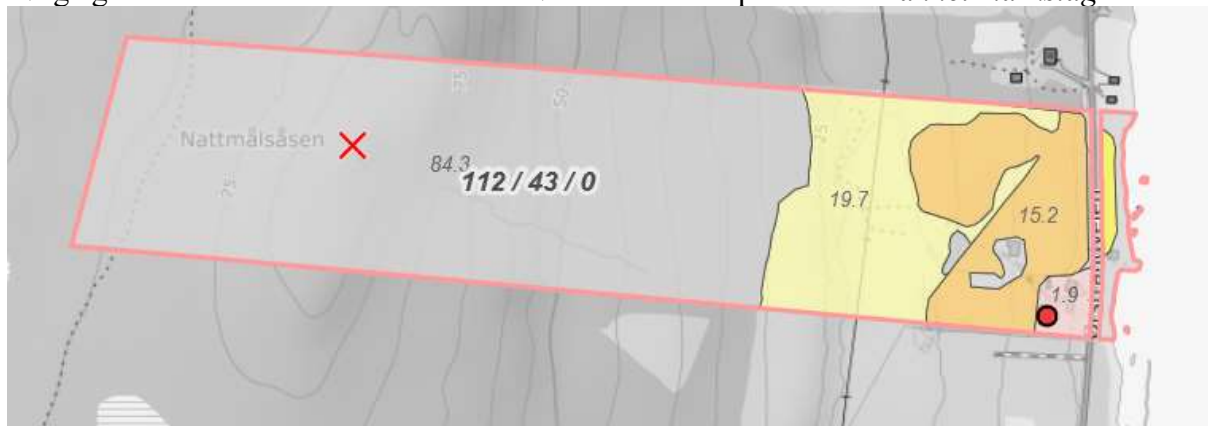

Arealfordeling:

Arealfordeling		Arealfordeling på teignivå								§
Matrikkelnummer	Antall teiger	Fulldyrka jord	Overflatedyrka jord	Innmarksbeite	Produktiv skog	Annet markslag	Bebygd, samf. vann, bre	Ikke klassifisert	§	
☺ 5424-112/43 Areal i dekar										
5424-112/43		7	15,2	0,9	19,7	0,0	88,0	1,9	0,0	
5424-112/44		1	0,0	0,0	0,0	17,0	66,1	2,9	0,0	
Sum		8	15,2	0,9	19,7	17,0	154,1	4,8	0,0	

Reindrift:

Ifølge Nibio kilden ligger ikke eiendommen i trekk- eller flyttlei for reindrift. Deler av eiendommen der omsøkte tiltak planlegges ligger i vår-, sommer- og høstbeiteområdet for rein. Dette ihht kartoversikt av Nibio kilden.

Økonomiske konsekvenser

Ingen

Risiko- og sikkerhetsmessige konsekvenser

I henhold til NGUs løsmassekart ligger eiendommen over marin grense og består av forvittringsmateriale. Dette er løsmasstype som gradvis går over til berggrunn.

Kulturminner:

Der er ikke registrert kulturminner.

Miljøkonsekvenser

Ingen

Folkehelse/friluftsliv

Det vil ikke være estetisk vakkert objekt å se/støte på når en går i marka. Imidlertid er det nødvendigvis slik at denne type infrastruktur må plasseres på høyest mulig punkt slik at dekning nås frem til brukerne.

Vurdering av alternativer og konsekvenser

Området der omsøkte tiltak planlegges oppført er i kommuneplanens arealdel 2017-2029 avsatt til LNFR formål. Her tillates kun oppført bygninger og anlegg knyttet til stedbunden næring. Det søkes dispensasjon fra dette arealformålet.

Det er bedt om uttalelse fra berørte sektormyndigheter i høringsbrev datert 24.03.2020. Der er mottatt svar fra Sametinget og fylkeskommunen som ikke har merknader til søknaden. De minner på tiltakshavers aktsomhets- og meldeplikt jfr Kulturminneloven §8 annet ledd. Skulle det under arbeid dukke opp spor etter eldre aktivitet må arbeidet umiddelbart stanses og beskjed gis til Sametinget og Fylkeskommunen.

Lyngen kommune ser at tiltaket vil oppta et begrenset areal, langt fra annen bebyggelse. Området ligger heller ikke i noen hensynssone. Bruken av eiendommen vil i seg selv ikke bli endret i forhold til i dag. Dette veid opp mot bedre infrastruktur gjennom mer stabilt nettverk for å stå bedre rustet i dagens digitale verden, skulle tilsi at fordelene er større enn ulempene.

Med dette vurderes to kumulative bestemmelsene i pbl § 19-2 ivaretatt.

Lyngen kommune ved rådmannen vurderer at hensynet bak bestemmelsen det må søkes dispensasjon fra, og lovens formålsbestemmelse, ikke blir vesentlig tilsidesatt. Fordelen med dispensasjon fra LNFR formålet til plassering av mobilmast vurderes å være større enn ulempene, jfr §19-2. Det innstilles på at dispensasjon som omsøkt gis.



Saksfremlegg

Utvalgssak	Utvalgsnavn	Møtedato
36/20	Lyngen formannskap	03.06.2020

Klage på vedtak vedrørende prikktildeling i henhold til alkoholforskriftens kap 10

Henvisning til lovverk:

Alkoholforskriften kapittel 10
Alkoholforskriften §§ 4-4 og 8-3
Alkoholloven § 9-2

Vedlegg

- 1 Utført skjenkekontroll 17.08.2019
- 2 Skjenkekontroll Brannkassa
- 3 Rapport vedr. kommunal skjenkebevilling
- 4 Vedrørende rapport ved skjenkekontroll
- 5 Prikktildeling i henhold til alkoholforskriftens kapittel 10
- 6 Klage på tildeling av prikker

Saksprotokoll i Lyngen formannskap - 03.06.2020

Behandling:

VEDTAK:

Lyngen Formannskap tiltrer rådmannens innstilling til vedtak. Enst.

Vedtak:

Klagen fra Lyngseidet Gjestegård AS tas ikke til følge.
Delegert vedtak nr. 83/20 hvor Lyngseidet Gjestegård AS tildeles tre – 3 – prikker for overtredelse av alkoholloven § 9-2 og alkoholforskriften §§ 4-4 opprettholdes.

Rådmannens innstilling

Klagen fra Lyngseidet Gjestegård AS tas ikke til følge.
Delegert vedtak nr. 83/20 hvor Lyngseidet Gjestegård AS tildeles tre – 3 – prikker for overtredelse av alkoholloven § 9-2 og alkoholforskriften §§ 4-4 opprettholdes.

Saksopplysninger

Generelle opplysninger om saken

Nordfjeldske Kontroll AS utførte skjenkekontroller i Lyngen kommune 17.08.19.

I forbindelse med tilsyn utført ved Lyngseidet Gjestegård AS/Brannkassa ble flg brudd på alkoholloven/-forskriften avdekket; alkohol ble medbragt ut av godkjent skjenkeområde, det ble reklamert for alkohol i lokalet og på Facebook og kvittering for opplæring i alkoholloven manglet i IK-permen.

I tillegg til standardrapport, har Nordfjeldske Kontroll AS sendt en epost med orientering om disse bruddene. E-post og rapport ligger som vedlagt i saken.

Lyngseidet Gjestegård AS ble i forhåndsvarsel datert 15.10.19, jfr. forvaltningsloven § 16, orientert om at kommunen vurderer å ilegge Gjestegården prikker for ikke tilfredsstillende forhold. Lyngseidet Gjestegård AS fikk frist for å komme med uttalelse i saken.

Lyngseidet Gjestegård v/Ola O.K. Giæver jr. kom med en uttalelse den 25.10.19. Han avviser at alkohol ble tatt ut at skjenkeområdet og mener at det ikke kan fremlegges bevis for dette. Videre skriver han; «Samtlige ansatte har detaljert opplæring og det er dokumentert, denne dokumentasjon er lagret på Lyngseidet Gjestegård AS kontorsted.» Når det gjelder reklamen, mener de det er lov til å reklamere for øl når de også selger alkoholfritt øl. Videre mener de det må være anledning til å ha ett oppslag om «Drikk JÆGER». De har ingen drikk som heter dette. Giæver konkluderer at påstandene fra kontrollørene er «ikke saklige».

Lyngen kommune fattet følgende delegerte vedtak (nr. 83/20) den 11.02.2020:

«Lyngseidet Gjestegård tildeles tre – 3 – prikker for overtredelse av alkoholloven § 9-2 og alkoholforskriften § 4-4, jfr. alkoholforskriften § 10-3».

Lyngen kommune gjør oppmerksom på at 12 prikker, i løpet av 2 år, medfører inndragning av bevillingen i én – 1 – uke, jfr. alkoholforskriften § 10-2.

Vedtaket ble begrunnet med flg:

«I henhold til alkoholloven § 9-2, 1. ledd er *reklame for alkoholholdig drikk forbudt. Forbudet gjelder også reklame for andre varer med samme merke eller kjennetegn som alkoholholdig drikk. Slike varer må heller ikke inngå i reklame for andre varer eller tjenester.*

I rapporten fra Nordfjeldske Kontroll AS fremkommer det at Lyngseidet Gjestegård ikke har overholdt reklameforbudet for alkohol. Det ble observert reklameplakat inne i lokalet med teksten «Vær en Maister, drikk Jæger». I henhold til alkoholforskriften § 10-3 medfører dette tildeling av 1 prikk.

Videre fremkommer det av rapporten at det ble reklamert for alkoholholdig drikk på stedets Facebook-side gjennom teksten «Øl er godt». I henhold til alkoholforskriften § 10-3 medfører dette tildeling av 1 prikk.

I henhold til alkoholforskriften § 4-4 *må det påses at gjestene ikke nyter medbrakt alkoholholdig drikk, eller medtar alkoholholdig drikk når de forlater skjenkestedet.*

I henhold til rapporten tok gjester med seg drikke ut. I henhold til alkoholforskriften § 10-3 medfører dette tildeling av 1 prikk.»

Det ble ikke gitt prikk for mangelen i IK-permen. Rådmannen har inntil nylig ikke gitt prikker for slike forhold. Fra 01.03.20 er salgs- og bevillingsstedene varslet om endring i denne praksisen og at nå følger alkoholforskriftens bestemmelser også for dette.

Lyngseidet Gjestegård AS v/Ola O.K. Giæver jr. klaget på det delegerte vedtaket den 11.02.20. Han opprettholder de tilsvar han gav i sin uttalelse i oktober og krever at prikkene slettes.

Vurdering:

Lyngen kommune har inngått avtale med Nordfjeldske Kontroll AS for utføring av salgs-, skjenke- og tobakskontroller. Selskapet benytter kontrollører som har gjennomført opplæring, jfr. kravet i alkoholforskriften § 9-3.

Etter kontrollen har Nordfjeldske Kontroll AS skrevet rapport som ansatte har signert på. I tillegg er det krysset av «ja» på spørsmålet om ansvarshavende var enig i kontrollørs observasjoner.

Nordfjeldske Kontroll AS har gjennomført kontrollen i henhold til regelverket, og rapportene bygger på det som ble observert.

Nordfjeldske Kontroll AS skal kontrollere at skjenkestedene forholder seg til regelverket, og at det ikke begås lovbrudd. Selskapet er ikke ute etter å «ta noen», men sørge for at de bevillinger blir utført i henhold til lovverket.

Lyngen kommune har ingen grunn til å tro at rapportene er bygget på uriktige observasjoner all den tid kontrollen er gjennomført fagfolk.



Saksfremlegg

Utvalgssak	Utvalgsnavn	Møtedato
	Lyngen kommunestyre	
37/20	Lyngen formannskap	03.06.2020

Pålegg tilknytning kommunale vann og avløpsledninger - Lyngen kommune

Henvisning til lovverk:

Plan og bygningsloven LOV-2008-06-27-71 §§27-1 og 27-2

Saksprotokoll i Lyngen formannskap - 03.06.2020

Behandling:

VEDTAK:

Lyngen Formannskap tiltrer rådmannens innstilling til vedtak. Enst.

Vedtak:

1. Lyngen kommune vedtar i henhold til Plan og bygningsloven §§27-1 og 27-2 at når offentlig vannledning/avløpsledning går over eiendommen eller i veg som støter til den, eller over nærliggende areal, skal bygning som ligger på eiendommen knyttes til vannledningen/avløpsledningen. Vil dette etter kommunens skjønn være forbundet med uforholdsmessig stor kostnad, eller særlige hensyn tilsier det, kan kommunen godkjenne en annen ordning.
2. I Lyngen kommune settes kostnad på over kr. 150000 lik uforholdsmessig stor kostnad og ved kostnad over kr. 150000 kan Lyngen kommune dekke kostanden fra kr. 150000,- og opp til hva det enkelte anlegg koster. Eventuelt godkjenne annen ordning.
3. For hvert nytt vann/avløpsanlegg sendes det ut informasjonsbrev om plikt til å knytte bygning til kommunal vann/avløpsledning.

Budsjettdekning:

Årsbudsjett	Ansvar	Tjeneste	Art	Prosjekt	Økes	Reduseres

Kr _____ søkes innarbeidet i Lyngen kommunes økonomiplan _____ - _____

Rådmannens innstilling

1. Lyngen kommune vedtar i henhold til Plan og bygningsloven §§27-1 og 27-2 at når offentlig vannledning/avløpsledning går over eiendommen eller i veg som støter til den, eller over nærliggende areal, skal bygning som ligger på eiendommen knyttes til vannledningen/avløpsledningen. Vil dette etter kommunens skjønn være forbundet med uforholdsmessig stor kostnad, eller særlige hensyn tilsier det, kan kommunen godkjenne en annen ordning.
2. I Lyngen kommune settes kostnad på over kr. 150000 lik uforholdsmessig stor kostnad og ved kostnad over kr. 150000 kan Lyngen kommune dekke kostanden fra kr. 150000,- og opp til hva det enkelte anlegg koster. Eventuelt godkjenne annen ordning.
3. For hvert nytt vann/avløpsanlegg sendes det ut informasjonsbrev om plikt til å knytte bygning til kommunal vann/avløpsledning.

Budsjettdekning:

Årsbudsjett	Ansvar	Tjeneste	Art	Prosjekt	Økes	Reduseres

Kr _____ søkes innarbeidet i Lyngen kommunes økonomiplan _____ - _____

Saksopplysninger

Generelle opplysninger om saken

Lyngen kommune har i hovedplan for vann og avløp (revidert i K-sak 9/20) vedtatt å bygge nytt avløpsanlegg i Lyngsdalsbukta og på Bekkstrand i Furufleten. Samt nytt avløpsanlegg for Stigen og ny vannforsyning til Lyngseidet.

Forhold til overordnet plan og øvrige vedtak

Hovedplan vann og avløp, revidert i K-sak 9/20

Økonomiske konsekvenser

I denne saksfremstillingen benytter vi avløpsanlegget for Bekkstrand og Lyngsdalsbukta som eksempel. Avløpsanlegget for Bekkstrand og oppgradering av eksisterende avløpsanlegg i Lyngsdalsbukta er beregnet å koste kr. 5 mill kroner.

Tilknytningsplikt til offentlige vannledning er hjemlet i Plan og bygningsloven §27-1 for vann andre og tredje ledd

Når offentlig vannledning går over eiendommen eller i veg som støter til den, eller over nærliggende areal, skal bygning som ligger på eiendommen knyttes til vannledningen. Vil dette etter kommunens skjønn være forbundet med uforholdsmessig stor kostnad, eller særlige hensyn tilsier det, kan kommunen godkjenne en annen ordning.

Kommunen kan i andre tilfeller enn nevnt i andre ledd, kreve at bygningen skal knyttes til offentlig vannledning når særlige hensyn tilsier det.

Reglene i andre og tredje ledd gjelder også for eksisterende byggverk.

Og for avløp Plan og bygningsloven §27-2 andre og tredje ledd

Når offentlig avløpsledning går over eiendommen eller i veg som støter til den, eller over nærliggende areal, skal bygning som ligger på eiendommen, knyttes til avløpsledningen. Vil dette etter kommunenes skjønn være forbundet med uforholdsmessig stor kostnad eller særlige hensyn tilsier det, kan kommunen godkjenne en annen ordning.

Kommunen kan i andre tilfeller enn nevnt i andre ledd, kreve at bygningen skal knyttes til avløpsledning når særlige hensyn tilsier det.

Reglene i andre og tredje ledd gjelder også for eksisterende byggverk.

Lyngen kommune har som regel bekostet omkobling/frakobling fra eksisterende septik og tilkobling til ny avløpsledning, dersom eksisterende septik anlegg har vært i nærheten av ny avløpsledning.

I Furuflaten vil det etter innkommet dokumentasjon fra grunneiere/ boliger være forskjellige lengder fra prosjekttert ledning og til eksisterende private avløpsledninger fra bolig/fritidseiendom.

Vi har kostnadsberegnet hva det vil koste for den enkelte grunneier som tilkobles nytt anlegg på Bekkstrand. I Lyngsdalsbukta dekker Lyngen kommune omkobling for eiendommen som i dag er tilknyttet kommunalt avløpsanlegg.

Gnr/ bnr	Kostnad
69/15	15000
69/8	15000
69/35	40000
69/22	15000
69/62	49250
69/17	15000
69/50	40000
69/27 og	107000
69/7	X2

69/12	107000
69/59	40000
69/19	182500
69/2	40000
69/11	34800
69/3	38500
70/1	72750

Plan- og bygningsloven § 27-1 og 27-2, del av andre ledd: ... *så lenge eksisterende kommunalt VA-nett er i rimelig nærhet eller kostnaden ved en tilknytning ikke blir uforholdsmessig stor*. En uforholdsmessig kostnad er ikke tydelig definert, men generelt bør en kostnad på 200.000,- aksepteres ifølge kommunal- og regionaldepartementet (Norsk Vann 199 VA i *spredt bebyggelse, 2013*).

Ut ifra vår tabell blir den dyreste tilknytningen å komme på ca kr. 182500,- som er under hva som anbefales for uforholdsmessig kostnad (kr. 200000). Siden de fleste tilknytningene kommer på under og litt over kr. 100000 bør vi i Lyngen kommune legge oss på beløp f. eks kr. 150000 for uforholdsmessig kostnad.

Risiko- og sikkerhetsmessige konsekvenser

Miljøkonsekvenser

Folkehelse/friluftsliv

Vurdering av alternativer og konsekvenser



Saksfremlegg

Utvalgssak	Utvalgsnavn	Møtedato
38/20	Lyngen formannskap	03.06.2020
	Lyngen kommunestyre	

Inntak av lærlinger

Henvisning til lovverk:

Kommuneloven §§ 14-2 og 14-3

Opplæringslova kap. 4

Saksprotokoll i Lyngen formannskap - 03.06.2020

Behandling:

Utsettelsesforslag fra ass. rådmann Sigmund Forfang:

Saken utredes bedre og meldes opp til neste møte i Lyngen Formannskap 17. juni 2020.

VEDTAK:

Lyngen Formannskap tiltrer forslag fra ass. rådmann Sigmund Forfang. Enst.

Vedtak:

Saken utredes bedre og meldes opp til neste møte i Lyngen Formannskap 17. juni 2020.

Rådmannens innstilling

Budsjettdekning:

I henhold til tidligere vedtak (KS-sak 71/15) knyttes det økonomimidler til inntak av lærlinger i 2020, og årsbudsjett 2020 endres slik:

Årsbudsjett	Ansvar	Tjeneste	Art	Prosjekt	Sum
2020	3450	2530			310 000
2020	9000	8800			-310 000

En forutsetning for å ha det vedtatte antall lærlinger (6 stk.), er at kostnadene i 2020 finansieres ved bruk av disposisjonsfondet. Fra 2021 må det settes av midler til lærlingelønn samt

administrasjon/oppfølging av lærlingene. Det er ikke budsjettet med lønn til lærlinger utover tilskudd fra «KomOpp».

Kr 1 200 000 pr. år søkes innarbeidet i Lyngen kommunes økonomiplan 2021 - 2024

Saksopplysninger

Generelle opplysninger om saken

I KS-sak 71/15 ble det fattet vedtak om årlig inntak av 3 lærlinger hver høst. Totalt skal Lyngen kommune ha 6 lærlinger til enhver tid.

Å ha lærling i virksomheten bidrar til å vitalisere arbeidsplassen. Det gjør at de andre som arbeider med/rundt lærlingen må skjerpe seg og stille spørsmål med sin egen måte å løse oppgavene på. Lærlingen spør nemlig "hvorfors?"

Å jobbe med opplæring av unge mennesker er dessuten givende på mange måter. Bedriftene får bidra i sosialisering av lærlingene til fag og arbeidsliv. Inntak av lærling gir kommunen mulighet til å rekruttere ung arbeidskraft for framtida.

Som en del av lærlingens verdiskapning i virksomheten, kan siste års lærling i noen tilfeller brukes istedenfor vikar. Dette er med på å sikre en forsvarlig drift. Lærebedriften har i verdiskapningstida anledning til å pålegge lærlingen arbeidsoppgaver som virksomheten ellers har utfordringer med å skaffe kvalifisert arbeidskraft.

Forhold til overordnet plan og øvrige vedtak

Rekrutterings- og kompetanseplan 2016 -2020 Helse- og omsorgsområdet i Nord-Troms.

Økonomiske konsekvenser

Lærlinger som inngår lærekontrakt etter reglene i opplæringsloven, skal lønnes etter de uttømmende bestemmelser i kapittel 6 i Hovedtariffavtalen.

Læretiden består av opplæringstid og verdiskapningstid. Lønn utbetales bare for verdiskapningstiden. Lønnen til lærlinger fastsettes som en prosentvis andel av minstelønn for fagarbeider, eksklusive tillegg.

Fag som følger hovedmodellen, har 2 år opplæring i skole og 2 år i bedrift/ virksomhet. Læretiden i bedrift/virksomhet består av 50% opplæring og 50% verdiskapning. I denne tiden lønnes lærlingen slik:

1. halvår: 30%
2. halvår: 40%
3. halvår: 50%
4. halvår: 80%

En lærling skal ha utbetalt et års fagarbeiderlønn, fordelt over to år. Bedriftens andel av basistilskudd er kr. 2 966 pr. måned i to år for lærlinger med utdanningsrett.

Kostandene pr. lærling vil da være:

Lønn	kr. 350 800
Feriepenger	kr. 42 096

Pensjon	kr. 63 144
Kompensasjon veileder	kr. 12 000
<u>Basistilskudd</u>	<u>kr. - 71 184</u>
<u>SUM</u>	<u>kr. 396 856</u>

En forutsetning for å ha det vedtatte antall lærlinger (6 stk.), er at kostnadene i 2020 finansieres ved bruk av disposisjonsfondet. Fra 2021 må det settes av midler til lærlingelønn samt administrasjon/oppfølging av lærlingene. Det er ikke budsjettert med lønn til lærlinger utover tilskudd fra «KomOpp».

Den som er veileder for lærlingen bør få en månedlig kompensasjon på kr. 500.

Risiko- og sikkerhetsmessige konsekvenser

Å ikke ha tilstrekkelig med helsepersonell, kan føre til at innbyggere som har krav på tjenester etter «Lov om kommunale helse- og omsorgstjenester mm.», ikke får det. Det er en aldrende befolkning i Lyngen kommune, og behovet for tjenestene vil ikke avta. Behovene vil tvert imot øke.

Det er ikke bare befolkningen i Lyngen som blir eldre, men også ansatte.

Miljøkonsekvenser

Ingen

Folkehelse/friluftsliv

Ikke vurdert.

Vurdering av alternativer og konsekvenser

Lyngen kommune erfarer at det er utfordrende å få kvalifisert arbeidskraft, spesielt innenfor omsorgssektoren. Det å ta imot lærlinger er et tiltak for å rekruttere fremtidig ung arbeidskraft.

Alle sektorene i kommune vil være aktuelle for å ta imot lærlinger, og det foreslås derfor at budsjettet plasseres på en sentral ramme.

Lyngen kommune vil være tjent med at vi bidrar til å heve utdanningsnivået i kommunen. Vi vil på kort og lang sikt være tjent med at det finnes kvalifisert arbeidskraft.



Saksfremlegg

Utvalgssak	Utvalgsnavn	Møtedato
39/20	Lyngen formannskap	03.06.2020
	Lyngen kommunestyre	

Finansrapport 2020-1

Henvisning til lovverk:

Kommuneloven § 14-13 tredje avsnitt

Vedlegg

1 Finansrapport 2020-1

Saksprotokoll i Lyngen formannskap - 03.06.2020

Behandling:

VEDTAK:

Lyngen Formannskap tar Finansrapport for første tertial 2020 orientering. Enst.

Vedtak:

Finansrapport for første tertial 2020 tas til orientering.

Rådmannens innstilling

Finansrapport for første tertial 2020 tas til orientering.

Saksopplysninger

Generelle opplysninger om saken

Låneopptak for vedtatte finansieringer for 2019 vil bli foretatt i løpet av mai måned – 22,55 mill. kroner. Låneopptak for 2020 avventes pga. god likviditet og fremdrift i prosjektene.

Forhold til overordnet plan og øvrige vedtak

Finansreglement

Kommunestyrevedtak 87/19 og 25/20

Økonomiske konsekvenser

Risiko- og sikkerhetsmessige konsekvenser

Miljøkonsekvenser

Folkehelse/friluftsliv

Vurdering av alternativer og konsekvenser

Som vedlagte rapport viser, har Lyngen kommune en lav andel av fastrente. Ved innhenting av tilbud på lån hentes det inn tilbud på fastrente, p.t. og 3mnd NIBOR. Erfaringsmessig er lang bindingstid på fastrente dyrere enn øvrige rentetilbud. Pga. kommunens økonomiske situasjon må det derfor vurderes hvor høyt over minimumskravet til andel av fastrente vi skal ligge på jf. finansreglementet (minimum 1/3).

Vedtatte låneopptak for 2020 er på totalt 89,1 mill. kroner, men det knytter seg usikkerhet til om et par av disse prosjektene vil bli gjennomført. Dette utgjør 57 mill. kroner. Rådmannen anslår derfor at det kan bli tatt opp ytterligere lån på maks 34,925 mill. kroner til vann, avløp og kommunale formål. Lånebehovet vurderes fortløpende ift. likviditet og ubrukte lånemidler. Ved inngangen til 2020 hadde vi 14,279 mill. kroner i ubrukte lånemidler og det er brukt vel 6 mill. kroner så langt.

I budsjettet er det lagt inn 13,264 mill. kroner til renter på løpende lån. I finansrapporten er det forventet utgifter på løpende og kommende låneopptak på 8,702 mill. kroner. Dersom man tar høyde for låneopptak på ytterligere 34,925 er renteutgiftene for 2020 beregnet til 8,788 mill. kroner. Utviklingen i finansmarkedet og utsatt låneopptak er hovedårsaken til at kommunens renteutgifter ligger godt innenfor vedtatt budsjett. Rådmannen anbefaler at man avventer eventuell omdisponering av budsjettposten til neste rapporteringstidspunkt jf. tertialrapport og koronasituasjonen.



Saksfremlegg

Utvalgssak	Utvalgsnavn	Møtedato
40/20	Lyngen formannskap	03.06.2020
	Lyngen kommunestyre	

Regnskapsrapportering 2020-1

Henvisning til lovverk:

Kommuneloven §§ 14-3 og 14-5

Vedlegg

1 Investeringsrapport 1. tertial 2020

Saksprotokoll i Lyngen formannskap - 03.06.2020

Behandling:

VEDTAK:

Lyngen formannskap tiltrer sin egen innstilling til vedtak. Enst.

Vedtak:

1. Kommunestyret tar regnskapsrapport 2020-1 til orientering.
2. Driftsregnskap:
Følgende merutgifter dekkes slik:
 - a. Kjøp av juridisk bistand - kr 180 000 - på ramme 2 dekkes ved bruk av disposisjonsfond
 - b. Manglende budsjettmidler til husleie rådhus - kr 812 000 - dekkes ved reduksjon av rentekostnader
 - c. Reduserte inntekter og økte kostnader integreringstilskudd - kr 806 000 - dekkes ved reduksjon av rentekostnader
 - d. Utbetalte tilskudd til boligbygging fra 2019 - kr 600 000 - dekkes ved bruk av disposisjonsfond.

Budsjettregulering:

Årsbudsjett	Ramme	Ansvar	Tjeneste	Art	Prosjekt	Sum
2020	2	1310	1201			180 000
2020	8	9000	8800			-180 000
2020	8	9000	8501			806 000

2020	5	4410	1302			812 000
2020	8	9000	8700			-1 618 000
2020	5	4412	3150			600 000
2020	8	9000	8800			-600 000

3. Investeringer:

- a. Kommunestyret tar investeringsrapporten til orientering.
 - b. Kommunestyret godkjenner økt kostnadsramme til prosjekt 19012 Lyngenhallen – etablering av vindfang med kr 25.000 for økte kostnader til opprinnelig tiltak og kr 190.000 til ombygging av mellombygget.
 - c. Kommunestyret godkjenner økt kostnadsramme for innkjøp og montering av utelekeapparater i skolen med kr 227.000 eks. mva.
- d. Det vedtas følgende budsjettendringer i investeringsbudsjett 2020:

Prosjekt		Kroner
13104	LYNGEN SYKEHJEM - SALG	- 400.000
14117	LENANGEN B/U-SKOLE - OMBYGGING	- 165.000
15711	VANNLEDNINGSNETT - OPPGRADERING	- 1.604.000
17003	ELEV- OG ANSATTE PC	- 100.000
18002	UTEOMRÅDER BARNEHAGE OG SKOLE	227.000
18015	SOLVOLLVEIEN BYGGEFELT	- 430.000
19012	LYNGENHALLEN - ETABLERING AV VINDFANG	215.000
20004	FAGFORNYELSEN I GRUNNSKOLEN - DIGITALE VERKTØY	100.000
47181	FORPROSJEKT VANNFORSYNING LYNGSEIDET-FURUFLATEN	310.000
47202	VANNKUMMER LYNGSEIDET SENTRUM	1.000.000
47203	OPPGRADERING UV-ANLEGG NORD-LENANGEN	294.000
48001	KJØP/SALG AV TOMT OG GRUNN	- 57.000
49999	FELLES FINANSIERING INVESTERINGER	610.000

Alle beløp eks. mva.

Formannskapetets innstilling

1. Kommunestyret tar regnskapsrapport 2020-1 til orientering.
2. Driftsregnskap:

Følgende merutgifter dekkes slik:

 - a. Kjøp av juridisk bistand - kr 180 000 - på ramme 2 dekkes ved bruk av disposisjonsfond
 - b. Manglende budsjettmidler til husleie rådhus - kr 812 000 - dekkes ved reduksjon av rentekostnader
 - c. Reduserte inntekter og økte kostnader integreringstilskudd - kr 806 000 - dekkes ved reduksjon av rentekostnader
 - d. Utbetalte tilskudd til boligbygging fra 2019 - kr 600 000 - dekkes ved bruk av disposisjonsfond.

Budsjettregulering:

Årsbudsjett	Ramme	Ansvar	Tjeneste	Art	Prosjekt	Sum
2020	2	1310	1201			180 000
2020	8	9000	8800			-180 000
2020	8	9000	8501			806 000
2020	5	4410	1302			812 000

2020	8	9000	8700			-1 618 000
2020	5	4412	3150			600 000
2020	8	9000	8800			-600 000

3. Investeringer:

- Kommunestyret tar investeringsrapporten til orientering.
- Kommunestyret godkjenner økt kostnadsramme til prosjekt 19012 Lyngenhallen – etablering av vindfang med kr 25.000 for økte kostnader til opprinnelig tiltak og kr 190.000 til ombygging av mellombygget.
- Kommunestyret godkjenner økt kostnadsramme for innkjøp og montering av utelekeapparater i skolen med kr 227.000 eks. mva.
- Det vedtas følgende budsjettendringer i investeringsbudsjett 2020:

Prosjekt		Kroner
13104	LYNGEN SYKEHJEM - SALG	- 400.000
14117	LENANGEN B/U-SKOLE - OMBYGGING	- 165.000
15711	VANNLEDNINGSNETT - OPPGRADERING	- 1.604.000
17003	ELEV- OG ANSATTE PC	- 100.000
18002	UTEOMRÅDER BARNEHAGE OG SKOLE	227.000
18015	SOLVOLLVEIEN BYGGEFELT	- 430.000
19012	LYNGENHALLEN - ETABLERING AV VINDFANG	215.000
20004	FAGFORNYELSEN I GRUNNSKOLEN - DIGITALE VERKTØY	100.000
47181	FORPROSJEKT VANNFORSYNING LYNGSEIDET-FURUFLATEN	310.000
47202	VANNKUMMER LYNGSEIDET SENTRUM	1.000.000
47203	OPPGRADERING UV-ANLEGG NORD-LENANGEN	294.000
48001	KJØP/SALG AV TOMT OG GRUNN	- 57.000
49999	FELLES FINANSIERING INVESTERINGER	610.000

Alle beløp eks. mva.

Saksopplysninger

1. Innledning

Prognosen for regnskapsrapport nr. 2020-1 bygger på regnskapstall per 30. april, samt prognose på forventet forbruk resten av året. Avviket som fremkommer er derfor ift periodisert budsjett. Det er rapportert per sektor, samt at kommunalsjefer og enhetsledere har kommentert avvik, angitt prognose og tiltak for å redusere avvik.

Prognosen er utarbeidet for både drifts- og investeringsregnskap.

For driftsregnskapet tas det utgangspunkt i vedtatt budsjett 2020.

2. Økonomisk rapportering

Samlet oversikt over alle rammeområder viser følgende prognose:

Ramme	Årsbudsjett inkl. endring	Periodisert budsjett	Regnskap 1. tertial	Avvik i NOK	Prognose	Endret prognose	Ny prognose
1 POLITIKK OG LIVSSYN	8 390 000	6 460 483	5 026 780	1 433 703	8 390 000	-21 000	8 369 000
2 STAB/STØTTE	21 393 000	9 489 587	10 427 951	-938 364	21 393 000	0	21 393 000
3 OPPVEKST OG KULTUR	62 911 000	24 141 641	24 434 337	-292 696	62 911 000	310 000	63 221 000

4	HELSE OG OMSORG	99 981 000	43 971 168	41 239 343	2 731 824	99 981 000	1 148 000	101 129 000
5	TEKNISK DRIFT	27 208 000	14 281 361	7 119 825	7 161 536	27 208 000	1 379 000	28 587 000
6	UTVIKLING	237 000	477 121	722 097	-244 975	237 000	0	237 000
	Driftsrammer	220 120 000	98 821 361	88 970 333	9 851 028	220 120 000	2 816 000	222 936 000
7	ANDRE UTGIFTER OG INNTEKTER	-8 939 000	5 383 500	-1 600 192	6 983 692	-8 939 000	-183 000	-9 122 000
8	FINANS	-211 181 000	-76 299 398	-77 463 483	1 164 085	-211 181 000	-852 000	-210 415 000
	Sektorovergripende rammer	-220 120 000	-70 915 898	-79 063 675	8 147 777	-220 120 000	-1 035 000	-219 537 000
	SUM TOTAL PROGNOSE						1 781 000	

Prognosen viser anslått merforbruk på 1,781 mill. kroner. Årsprognosen kan i hovedsak knyttes til koronasituasjonen da det er tatt høyde for inndekning av andre merkostnader på 1,618 mill. kroner. Det betyr at det meste av prognosen på merforbruk kan dekkes inn ved bruk av disposisjonsfond jf. f-sak 19/20, men koronasituasjonen og avvikene må følges opp til neste tertialrapport.

Prognosene blir ytterligere kommentert nedenfor.

Ramme 1 Poltikk og livssyn

		Årsbudsjett inkl. endring	Periodisert budsjett	Regnskap 1. tertial	Avvik i NOK	Prognose	Endret prognose	Ny prognose
1100	PROSJEKTER POLITIKK	0	0	28 171	-28 171	0	0	0
1110	POLITISK STYRING OG KONTROLLORGANER	3 490 000	1 667 150	1 648 731	18 419	3 490 000	-21 000	3 469 000
1112	LEVEKÅRSUTVALGET	343 000	343 000	21 777	321 223	343 000	0	343 000
1113	NÆRINGSUTVALGET	1 075 000	1 075 000	7 102	1 067 898	1 075 000	0	1 075 000
1208	KIRKE OG LIVSSYN	3 482 000	3 375 333	3 321 000	54 333	3 482 000	0	3 482 000
	Totalt	8 390 000	6 460 483	5 026 780	1 433 703	8 390 000	-21 000	8 369 000

Ingen store avvik på ramme 1.

Ansvar 1100 – se driftsprosjekt.

Mindreforbruket på ansvar 1112 og 1113 er knyttet til ubrukte tilskudd.

Budsjettkonsekvensene av endringene i godtgjøringsreglement for folkevalgte er ikke beregnet og må presenteres i neste tertialrapport.

Ramme 2 Stab/støtte

		Årsbudsjett inkl. endring	Periodisert budsjett	Regnskap 1. tertial	Avvik i NOK	Prognose	Endret prognose	Ny prognose
1300	PROSJEKTER (rådmannen disponerer)	0	0	115 365	-115 365	0	0	0
1310	ADMINISTRATIVE TJENESTER	13 869 000	5 134 881	5 481 721	-346 840	13 869 000	0	13 869 000
1450	FELLESKOSTNADER	3 773 000	2 626 373	2 322 197	304 176	3 773 000	0	3 773 000
1451	IKT	3 871 000	1 768 333	2 244 435	-476 101	3 871 000	0	3 871 000
1452	KOMMUNAL FIBER	-120 000	-40 000	264 234	-304 234	-120 000	0	-120 000
	Totalt	21 393 000	9 489 587	10 427 951	-938 364	21 393 000	0	21 393 000

Ramme 2 forventer å gå i balanse med forutsetning om dekning av merkostnader.

Ansvar 1310: Merforbruk på vikarkostnader og kjøp av juridisk bistand. For sistnevnte forventes det dekning ved bruk av disposisjonsfond.

Ansvar 1450: Årlige engangskostnader ikke kommet. Forsikringsselskapet har varslet økning i sine premier, men forventer å gå i balanse.

Ansvar 1451: Merforbruket skyldes bl.a. koronasituasjonen - kr 238 000 jf. prosjekt 50190. Vi forventer at det er mer som skulle vært ført på dette prosjektet og vil ta en gjennomgang til neste tertialrapportering. I tillegg er brannvegg- og nettverksutstyr fornyet (560 000 som må dekkes innenfor budsjett). Foruten koronamerforbruk forventer vi å gå i balanse.

Ansvar 1452: Inntekter per 1. tertial ikke på plass, vil utfaktureres ila neste tertial. Har vært lite påkoblinger for nye kunder så langt i år. Usikkert hvordan salg av kommunens fiber vil påvirke dette budsjettet i år.

Ramme 3 Oppvekst og kultur

		Årsbudsjett inkl. endring	Periodisert budsjett	Regnskap 1. tertialet	Avvik i NOK	Prognose	Endret prognose	Ny prognose
2100	GRUNNSKOLEPROSJEKTER	0	0	855 892	-855 892	0	0	0
2101	GRUNNSKOLEN - FELLES	7 797 000	2 799 149	1 897 262	901 887	7 797 000	-100 000	7 697 000
2111	LYNGSDALEN OPPVEKSTSENTER	5 263 000	1 916 788	2 098 397	-181 609	5 263 000	74 000	5 337 000
2115	LENANGEN BARNE-OG UNGDOMSSKOLE	7 185 000	2 728 237	2 944 132	-215 896	7 185 000	0	7 185 000
2116	EIDEBAKKEN SKOLE	21 699 000	8 566 837	8 988 127	-421 290	21 699 000	-19 000	21 680 000
2117	VOKSENOPPLÆRINGA	1 565 000	392 193	-316 782	708 975	1 565 000	100 000	1 665 000
2200	FØRSKOLEPROSJEKTER	0	0	24 949	-24 949	0	0	0
2201	BARNEHAGER - FELLES	458 000	457 333	50 484	406 849	458 000	-100 000	358 000
2211	KAVRINGEN BARNEHAGE	5 381 000	1 932 118	2 183 110	-250 993	5 381 000	121 000	5 502 000
2212	KNØTTELIA BARNEHAGE	5 330 000	1 924 277	2 130 621	-206 344	5 330 000	171 000	5 501 000
2215	LENANGEN BARNEHAGE	2 373 000	852 142	899 523	-47 381	2 373 000	63 000	2 436 000
2310	KULTURSKOLEN	1 330 000	507 411	523 186	-15 775	1 330 000	0	1 330 000
2400	KULTUR - PROSJEKTER	40 000	5 000	638 532	-633 532	40 000	0	40 000
2410	KULTURTLIBUD	3 237 000	1 581 244	1 026 936	554 309	3 237 000	0	3 237 000
2411	BIBLIOTEK	1 253 000	478 912	489 968	-11 056	1 253 000	0	1 253 000
	Totalt	62 911 000	24 141 641	24 434 337	-292 696	62 911 000	310 000	63 221 000

Svikt i foreldrebetaling på grunn av nedstenging fra 11. mars. Dette gjelder både barnehage og SFO. De øvrige rapporterte avvikene vil kunne dekkes med tiltak innenfor rammen med periodevise vakanser og sykepengerefusjoner. Området har til dels store avvik i pensjon som sees i sammenheng med ramme 7

Grunnskoleprosjekter

Kostnader her dekkes av fondsmidler og tilskudd.

Grunnskolen Felles

Det beregnes et mindreforbruk på ca. kr. 100 000 grunnet besparelse skolemåltidet.

Skolene

Det forventes økte inntekter på ansvar 2117 voksenopplæring med kr. 100 000.

Introduksjonsordningen forventer økte utgifter på ca. 200 000 til utbetaling til klienter grunnet tilflytting i 2019 samt permisjoner. Det forventes økt bruk av vikarer i skolene i 2020 grunnet organisering i kohorter og koronarelatert fravær.

Barnehager – felles

Forventet besparelse ca 100 000 grunnet færre barn i private barnehager i andre kommuner.

Barnehagene

Svikt i foreldrebetaling grunnet nedstenging, ca. kr. 400 000 for barnehage og SFO.

Barnehagene har hatt økt vikarbruk grunnet organisering i kohorter og lav terskel for sykefravær (korona-relatert fravær)

Kultur

Området forventes å gå i balanse.

Ramme 4 Helse og omsorg

		Årsbudsjett inkl. endring	Periodisert budsjett	Regnskap 1. tertial	Avvik i NOK	Prognose	Endret prognose	Ny prognose
3100	HELSE, SOSIAL OG OMSORGSPROSJEKTER	700 000	918 640	136 161	782 479	700 000	0	700 000
3105	HELSE OG OMSORG ADM.	6 286 000	2 255 079	2 279 369	-24 290	6 286 000	-50 000	6 236 000
3106	HELSE OG OMSORG FELLESUTGIFTER TIL FORDELING	2 587 000	862 333	784 622	77 712	2 587 000	239 000	2 826 000
3310	SOSIALTJENESTEN	4 604 000	1 899 154	1 189 311	709 843	4 604 000	-97 000	4 507 000
3311	BARNEVERNSTJENESTEN	4 874 000	1 705 034	1 782 059	-77 025	4 874 000	-29 000	4 845 000
3411	PRAKTISK BISTAND	3 132 000	1 101 846	822 892	278 955	3 132 000	-44 000	3 088 000
3412	TILTAK ELDRE OG FUNKSJONSHEMMEDE	1 988 000	822 500	217 931	604 569	1 988 000	-100 500	1 887 500
3414	HJEMMETJENESTEN YTRE LYNGEN	10 887 000	3 905 557	3 882 264	23 293	10 887 000	414 600	11 301 600
3450	STAB/FELLESTJENESTER LYNGSTUNET	6 461 000	2 265 337	1 248 616	1 016 721	6 461 000	-156 000	6 305 000
3451	LANGTIDSAVDELING LYNGSTUNET	15 630 000	5 793 832	5 786 483	7 349	15 630 000	231 500	15 861 500
3452	KORTTIDSAVD./KAD LYNGSTUNET	9 377 000	3 576 387	3 483 631	92 756	9 377 000	-4 800	9 372 200
3453	HJEMMETJENESTEN INDRE LYNGEN	10 216 000	3 569 450	3 543 721	25 729	10 216 000	339 000	10 555 000
3454	RUS OG PSYKISK HELSE	3 280 000	2 730 831	2 569 035	161 796	3 280 000	-259 000	3 021 000
3455	HELSESTASJONS- OG JORDMORTJENESTEN	1 888 000	683 243	637 131	46 112	1 888 000	21 000	1 909 000
3456	LEGETJENESTEN	7 852 000	2 860 883	3 651 561	-790 678	7 852 000	574 000	8 426 000
3510	SOLHOV BO- OG AKTIVITETSSENTER	10 219 000	9 021 062	9 224 558	-203 496	10 219 000	69 200	10 288 200
	Totalt	99 981 000	43 971 168	41 239 343	2 731 824	99 981 000	1 148 000	101 129 000

Ramme 4 har totalt en prognose på kr. 1 148 000 i merforbruk.

Helse og omsorg – fellesutgifter

Merforbruk med 239 000 som skyldes økte driftsutgifter på velferdsteknologi og leiebilene.

Praktisk bistand/ Tiltak eldre og funksjonshemmede

Besparelser på lønn til hjemmehjelp, men merforbruk på pårørendestøtte/omsorgslønn. Mindre utgifter på lønn til støttekontakter da det er vanskelig å finne egnede til oppgaven.

Sosialtjenesten

Har en liten besparelse som skyldes 50 % vakant veileder stilling. Stillingen forventes besatt fra august mnd. Det forventes langtidsvirkning av koronasituasjon for innbyggernes privatøkonomi. Usikker prognose, men ikke hatt vesentlige utbetalinger som følge av situasjonen.

Barneverntjenesten

Foreløpig ingen store avvik, forventer å gå i balanse.

Lenangen bo- og aktivitetssenter

Merforbruk med 414 000 som skyldes merforbruk på lønn i faste stillinger, kv/natt tillegg og overtid. Covid-19 medførte økte kostnader med at ansatte er delt grunnet smitteforebyggende tiltak, samt økte kostnader til renhold og arbeidstøy.

Langtidsavdeling Lyngstunet

Merforbruk med kr 232 000 som skyldes merforbruk på lønn i faste stillinger, overtid, utbetaling av helgetillegg, hull i turnus i helgenene der det ikke foreligger formell stillingshjemmel. Merforbruk skyldes også innleie av ekstra personell på kveld og nattevakter, grunnet økt pleietyngde der flere pas har dårlig almenntilstand og utfordrende atferd med behov for 1:1 bemanning.

Korttidsavdeling/ KAD Lyngstunet

Besparelser på det faste lønnsbudsjettet på grunn av vakanse, men i sep-20 starter en ny sykepleier. Overtidsbudsjettet er overskridelser på grunn av innleie i vakanse for sykepleier, samt behov i helger.

Hjemmetjenesten Indre Lyngen

Merforbruk med kr. 339 000. Som smitteforebyggende tiltak ble tjenesten 12 mars 2020 delt i to. Tjenesten har etter dette måtte driftes på to plasser. Dette medfører økt bruk av ekstravakter, i tillegg til forskjøvet vakter, samt mer overtid på de som er fast ansatt. Ved mistanke om smitteutbrudd har det også vært leid inn ekstra personell. Smittevern er tidkrevende og krever økt personell for å unngå videreføring av smitte.

Rus og psykisk helse

Merinntekter på ressurskrevende tjenester. Besparelse på lønn.

Helsestasjon- og jordmortjenesten

Merforbruk som skyldes at CGM journalsystem. Det er ikke budsjettet med dette for 2020.

Legetjenesten

Merforbruk med kr 575 000 som i hovedsak skyldes lønnskostnader til vikar i 100 % i fastlegehjemmel i Ytre Lyngen, samt kjøp av fastlegelisten. Økte utgifter ang dekking av husleie og reisekostnader til vikarlegene.

Grunnet koronasituasjonen og at legetilbudet er halvert, vil det ha konsekvenser for inntjeningen, da telefonkonsultasjoner er lavere enn oppmøte konsultasjoner.

Solhov bo- og aktivitetssenter

Merinntekter på ressurskrevende tjenester pr kr 460 000. Dette er med på at det totale forbruket ikke blir så høyt. Merforbruk skyldes innleie ved sykefravær, overtid ved sykehusinnleggelse av brukere, der personalet må være med.

Generell kommentar

Covid-19 har påvirket budsjettet i helse og omsorg. Personalet i hjemmetjenestene i Indre og Ytre Lyngen er delt som et smitteforebyggende tiltak. Parallelt med Covid-19 utbruddet pågikk det ordinær influensa også som medførte at flere ansatte ble frarådet å komme på jobb pga luftveisinfeksjoner, og andre ble satt i karantene for å forebygge smitte til den mest sårbare gruppen i kommunen. Fravær av ansatte medfører økt innleie av vikarer og bruk av overtid. Både i hjemmetjenestene/ omsorgsboliger er det behov for innleie av ekstra personell på kveld og nattevakter, grunnet økt pleietyngde der flere pas har dårlig almenntilstand.

Det er økt behov for bemanning til pasienter med alvorlig grad av atferdsmessige og psykologiske symptomer ved demens, der ca. 90 % vil utvikle slike symptomer i løpet av sykdomsforløpet. De har store og sammensatte behov og krever god bemanning for å gi denne pasient gruppen forsvarlig tjeneste. Flere av pasientene har behov for bemanning 1:1. Dette er også anbefalinger fra spesialisthelsetjenesten. Grunnbemanningen ser fortsatt ut til å være for lav, for å sikre at tjenesten som gis er forsvarlig, helhetlig, koordinert og verdig.

Legetjenesten har store kostnader til lønn, dekning av husleie og reiseutgifter til vikar i 100 % i fastlegehjemmel i Ytre Lyngen. Covid-19 har ført til reduserte inntekter fra betalingsautomat og Helfo grunnet halvert legetilbud. Telefonkonsultasjoner er lavere enn oppmøte konsultasjoner. Legevakten driftes som normalt, det forventes lavere inntjening grunnet lite turister i kommunen.

Ramme 5 Teknisk drift

		Årsbudsjett inkl. endring	Periodisert budsjett	Regnskap 1. tertialet	Avvik i NOK	Prognose	Endret prognose	Ny prognose
4400	BYGG OG ANLEGG, PROSJEKTER	600 000	600 000	361 468	238 532	600 000	0	600 000
4410	BYGG OG ANLEGG	22 618 000	13 176 373	6 629 862	6 546 512	22 618 000	1 379 000	23 997 000
4412	FORVALTNING TEKNISKE TJENESTER	2 461 000	980 537	1 391 709	-411 173	2 461 000	0	2 461 000
4700	VA - PROSJEKTER	0	0	8 000	-8 000	0	0	0
4710	VANN OG AVLØP	-2 553 000	-1 714 882	-2 403 024	688 142	-2 553 000	0	-2 553 000
4720	MINDRE AVLØPSANLEGG - SELVKOST	0	0	-3 200	3 200	0	0	0
4810	FEIING OG BRANNBEREDSKAP	4 082 000	1 239 333	1 135 009	104 324	4 082 000	0	4 082 000
	Totalt	27 208 000	14 281 361	7 119 825	7 161 536	27 208 000	1 379 000	28 587 000

Forventet merforbruk pga. manglende budsjettdekning til husleie for rådhuset.

I tillegg forventes det inntektssvikt på husleie da kun en av ettervern boligene på Solhov er utleid. En av tilvinsnings boligene i solbakken ikke er leid ut, noe som betyr merkostnader på husleie for Lyngen kommune.

Lyngen kommune har ikke overtatt eierforholdet til rådhuset slik som det var forutsatt i budsjettet.

Det er utbetalt tre boligbyggingstilskudd som det ble gitt tilsagn på i 2019 (ansvar 4412). Ubrukte tilskudd ble avsatt til disposisjonsfond, og det forutsettes at budsjettdekning skjer ved bruk av disposisjonsfond.

Ramme 6 Utvikling

		Årsbudsjett inkl. endring	Periodisert budsjett	Regnskap 1. tertialet	Avvik i NOK	Prognose	Endret prognose	Ny prognose
4402	PROSJEKTANSVAR UTVIKLING	15 000	15 000	-63 971	78 971	15 000	0	15 000
4405	PLAN	4 020 000	1 444 482	57 303	1 387 178	4 020 000	0	4 020 000
4407	NÆRING	-1 853 000	-339 779	934 843	-1 274 623	-1 853 000	0	-1 853 000
4408	KOMMUNALE HAVNER OG KAIER	-1 778 000	-475 581	-206 079	-269 502	-1 778 000	0	-1 778 000
4901	BUDSJETTRAMME UTVIKLING	-167 000	-167 000	0	-167 000	-167 000	0	-167 000
	Totalt	237 000	477 121	722 097	-244 975	237 000	0	237 000

Ingen avvik, forventer å gå i balanse.

3. Sektorovergripende rammer

Sektorovergripende rammer er i hovedsak inntektsrammene for budsjettet vårt.

Rammer		Årsbudsjett inkl. endring	Periodisert budsjett	Regnskap 1. tertial	Avvik i NOK	Prognose	Endret prognose	Ny prognose
7	ANDRE UTGIFTER OG INNTEKTER	-8 939 000	5 383 500	-1 600 192	6 983 692	-8 939 000	-183 000	-9 122 000
8	FINANS	-211 181 000	-76 299 398	-77 463 483	1 164 085	-211 181 000	-852 000	-210 415 000
	Totalt	-220 120 000	-70 915 898	-79 063 675	8 147 777	-220 120 000	-1 035 000	-219 537 000

Ramme 7 Andre utgifter og inntekter

Konsesjonskraft

Netto inntekter kan blir 150.000 lavere enn budsjettet pga. lave kraftpriser.

Pensjonskostnader

I flg. oppdaterte prognoser fra april, kan årets pensjonskostnader bli ca. 330.000 lavere enn budsjettet. Dette må sees i sammenheng med rapporterte regnskapsavvik på rammeområdene. Dvs. det skal ikke bli negative avvik totalt sett for kommunen på pensjonskostnadene hvis prognosene fra SPK og KLP holder.

Ramme 8 Budsjettskjema 1A

Eiendomsskatt

Netto merinntekter på ca. 40.000 iht. posteringer pr. 1. tertial.

Skatt og rammetilskudd

I revidert nasjonalbudsjett 2020 (RNB) er det foreslått økt tilskudd pga. lavere skatteinngang, reduserte inntekter fra foreldrebetaling i barnehage og SFO og ikke minst ekstra utgifter til koronaberedskap. For Lyngen utgjør dette 0,1 mill. i ekstra skjønnsmidler og 2,945 mill. i økt rammetilskudd.

I tillegg er det foreslått endringer i fastlønnstilskuddene til legene, som også er kompensert i rammetilskuddet med kr 119.000. Overføring av skatteoppkrevningen fra kommunene til staten er utsatt fra 1. juni til 1. november 2020. Dette er kompensert med kr 351.000 i forslaget.

På bakgrunn av forslag til RNB, som blir endelig vedtatt i Stortinget i juni, så er de frie inntektene beregnet å bli ca. 1,3 mill. høyere enn budsjettet. Dette må sees i sammenheng med reduserte inntekter på foreldrebetaling og økte utgifter til fastlegeavtalene.

I RNB er årets lønns- og prisvekst (kommunal deflator) redusert med 1,7 % pga. lavere forventet lønnsvekst i år. Dette gir lavere rammetilskudd, men skal også gi mulighet for å redusere årets avsetning til lønnsreserve.

Skatteinngangen pr. april for Lyngen var 0,2 % mindre enn tilsvarende periode i fjor. For landet som helhet var skatteinngangen 1,3 % høyere. I RNB er skatteinngangen i landet beregnet til å bli 1,1 % lavere på årsbasis.

Det er knyttet mye usikkerhet til hvordan kommunenes skatteinntekter og utgifter til korona-tiltak vil bli. Det er derfor svært vanskelig å lage en netto prognose for året. Selv om det hittil i år ikke er et stort negativt avvik mellom frie inntekter, utgifter til korona og redusert foreldrebetaling, så kan dette bli betydelig. Sannsynligvis rapportering for 2. tertial kunne gi et mer sikkert svar.

RNB er i flg. KS betydelig mer optimistisk enn deres beregninger for hele året, så det vil nok bli behov for flere endringer i overføringene til kommunene i løpet av året.

Det er budsjettert med 1 mill. i skjønnsmidler vedrørende ressurskrevende tjenester. Disse blir ikke fordelt før senere i år, så dette kan rapporteres i 2. tertial.

Integreringstilskudd

Redusert integreringstilskudd kr 546.000 og krav fra Målselv kommune om deling kr 260.000 pga. flytting. Negativt avvik kr 806.000.

Avdrag og renter på lån

Det forventes ingen avvik på budsjetterte avdrag. Rentekostnadene var i første tertial noe over budsjett, men pga. renteinntekter på egne midler har vi samlet et mindreforbruk på 172 000. Som finansrapporten viser, har vi tilgjengelige budsjettmidler da rentekostnadene blir mindre enn forutsatt i budsjettet. Det foreslås derfor at deler omreguleres til dekning av merkostnader på ramme 5 samt oppdekning av integreringstilskuddet jf. avsnittet over. Se ellers finansrapport.

4. Driftsprosjekter

Prosjekt	Budsjett	Regnskap	Restbudsjett	Prognose	
50002	TILSETTING RÅDMANN	0	28 171	-28 171	
50187	UTVIKLINGSPROGRAM DIGITAL LEDELSE	0	4 534	-4 534	
50188	VEILEDNINGSTILBUD DIGITAL KOMPETANSE	0	110 831	-110 831	
50190	KORONABEREDSKAP	0	1 082 883	-1 082 883	1 700 000
50248	VIDEREUTDANNING LÆRERE 2009/2010	0	470 131	-470 131	
50285	TIDLIG INNSATS	0	136 543	-136 543	
50291	INKLUDERENDE BARNEHAGE OG SKOLEMILJØ	0	210 610	-210 610	
50302	REKRUTTERING PERSONELL HELSE-OG SOSIAL	0	21 975	-21 975	
50336	NETTVERK RUS (NORD-TROMS)	0	64 888	-64 888	
50351	STYRKE LAVTERSKEHELSETILBUD UNGDOM 2017	0	118 548	-118 548	
50367	FORELDRESTØTTENDE TILTAK	0	47 280	-47 280	
50368	PROSJEKT DEMENSPASSER YTRE LYNGEN - FORPROSJEKT	500 000	0	500 000	
50369	VIDEREUTDANNING MED BINDINGSTID	200 000	0	200 000	
50444	NORD-TROMS SKADEFELLINGSLAG	15 000	73 238	-58 238	
50518	LYNGENLØFTET - DRIFT	0	2 686	-2 686	
50521	FORPROSJEKT NORD-LENANGEN HAVN	500 000	31 868	468 132	
50522	ENERGI- OG KLIMAPLAN NORD-TROMS	100 000	0	100 000	
50523	EKSTRA VEDLIKEHOLDSMIDLER 2020	4 700 000	0	4 700 000	
52007	OPPSØKENDE TEAM 2019	0	237 083	-237 083	
52012	FOLKEHELSEARBEID TIL DET BESTE FOR BARN OG UNGE	0	109 744	-109 744	
52013	VIDEREUTDANNING FOR BARNEHAGELÆRERE	0	13 841	-13 841	

50002 Tilsetting rådmann

Alle kostnader for tilsettingsprosessen er ikke regnskapsført. Det ble i 2019 bevilget kr 400 000 til denne prosessen i kommunestyresak 67/19. Kr 100 000 av dette ble brukt i 2019, og det forventes ikke at bevilgningen vil bli brukt i sin helhet. Endelig sluttføring og finansiering tas derfor opp i neste tertialrapport.

50187 Utviklingsprogram digital ledelse

Prosjektet er finansiert av tilskudd. Pga. koronasituasjonen ble det bråstopp i prosjektet, men vi jobber for å finne en løsning på dette for å ivareta smittevernet i organisasjonen.

50188 Veiledningstilbud digital kompetanse

Prosjektet finansieres av tilskudd fra KMD. Prosjektet fikk en bråstopp pga. koronasituasjonen, men vi jobber for å finne alternative måter å jobbe på fremover.

50190 Koronaberedskap

I sak formannskapsak 19/20 ble det bevilget 2 mill. kroner fra disposisjonsfondet til dekning av merkostnader til koronatiltak. Som status viser per 30/4 er disse nå på vel 1 mill. kroner og vil bli høyere. Det forventes ytterligere merkostnader på 0,7 mill. men dette kan øke dersom smittesituasjonen endres. Vi har så langt hatt merforbruk på lønn, kjøp av smittevernutstyr, økt kostnad arbeidstøy og vaskeritjenester, tilrettelegging av karanteneboliger, tilrettelegging for utebarnehage, tapte inntekter i foreldrebetaling, reduserte inntekter fra betalingsautomat og refusjon fra Helfo.

Koronasituasjonen gjorde at vi raskt så behovet for nye dataverktøy og -utstyr for å kunne opprette hjemmekontor og -undervisning. Dette klarte vi å løse relativt raskt, men opplevde hvordan koronasituasjonen påvirket finansmarkedet og kronekurs. Datautstyr steg raskt i pris selv om vi var kjapt ute. Denne utviklinga fører til utfordringer fremover dersom vi skal investere i mer utstyr.

Rådmannen vil følge forbruket opp mot neste tertialrapportering og foreslår at budsjettregulering avventes til da.

50248 Videreutdanning lærere

Forventes tilskudd på 470 000 for våren 2020. Resten dekkes av grunnskolen felles.

50336 Nettverk rus (Nord-Troms)

Ingen møtevirksomhet 1.tertial pga. koronasituasjonen.

50351 Styrke lavterskeltilbud ungdom

Prosjektet tar sikte på å gå i balanse.

50367 Foreldrestøttende tiltak

Prosjektet tar sikte på å gå i balanse.

50368 Prosjekt demensplasser ytre Lyngen – forprosjekt

Oppstart av prosjektet er blitt utsatt pga. koronasituasjon, men starter opp i mai mnd.

50369 Videreutdanning med bindingstid

Retningslinjer for tildeling av kommunalt stipend er meldt opp til behandling i kommunestyret i juni mnd.

50444 Nord-Troms skadefellingslag

Det totale budsjettet for skadefellingslaget er 90.000 kr i året (alle Nord Troms kommunene 15.000 hver). Lønnsutgifter så langt i 2020 pga. skadefellingsoppdrag er på kr 135.779, Det vil bli sendt refusjonskrav til fylkesmannen hvor kommunen får alle direkte kostnader dekt.

52007 Oppsøkende team 2019

Forventes tilskudd mai 2020 på ca. 600 000.

52013 Videreutdanning barnehagelærere

Ingen avvik. Disponeres i løpet av 2020. Forventes mottatt kr 105 000 mai 2020

5. Investeringer

Rapportering på investeringene legges fram på to ulike nivå:

1. Årets investeringsbudsjett med fokus på årets budsjett.
2. Prosjektregnskap for de største prosjektene med rapportering på utgifter hittil.

Investeringsbudsjett/- og regnskap 2020

Det er i 2020 lagt stor vekt på å ansvarliggjøre sektorledere og prosjektledere mht. rapportering og detaljbudsjettering av investeringene i enda større grad enn tidligere.

Så langt tyder det på at en har god kontroll på de økonomiske rammene og det er pr. nå rapportert om få prosjekt som ikke klarer å overholde vedtatte rammer. Der det er rapportert om avvik, foreslås det budsjettendringer innenfor total vedtatt investeringsramme fordi det ligger an til besparelser og ekstra kapitalinntekter.

Det er ikke budsjettert med inntekter fra spillemidlene i 2020. Disse budsjetteres i sak om årsregnskap og årsberetning 2019, med inndekning av merforbruk i fjor pga. lavere tilsagn enn forventet. Disse midlene forventes å bli tildelt midler i år og det kan også bli noe høyere tilsagn enn dette, bl.a. for renovering av Lyngenhallen. Her forventes endelig tildeling i fylkeskommunen og kan rapporteres i 2. tertial.

Når det gjelder framdrift og mulighet for å få gjennomført alle vedtatte prosjekt, så vises det til eget vedlegg med kommentarer for hvert prosjekt.

13104 Lyngen sykehjem – salg

Salgssum kr 0,4 mill. for 2020 iht. avtale er ikke budsjettert. Avsettes til disponering senere i år.

14117 Lenangen B/U-skole – ombygging

I sluttoppgjøret med entreprenørene ble en omforent om en reduksjon på 0,4 mill. i forhold til tidligere fakturering. Dette er ført i regnskapet for 2020 og gjør at en forventer netto besparelse på kr 165.000 i investeringsregnskapet i år. Da har en trukket fra de siste utgiftene som er påløpt i år. Litt usikkerhet rundt de endelige utgiftene, men alt tyder på at det blir i nærheten av dette estimatet.

Det var litt usikkerhet knyttet til oppsett av spillemiddelregnskapene for idrettshall og kulturdelen, men dette er avklart med revisjon og fylkeskommunen. En håper på tilsagn for siste tildeling for idrettshallen med 3 mill. blir innvilget i år, samt tildeling for lagerbygg som er budsjettert med kr 213.000.

16010 Velferdsteknologi

Prosjektet pågår med innkjøp av trygghetsalarmer, pasientvarslingsanlegg, elektroniske medisindispensere, lokaliseringsteknologi og digitalt tilsyn. Prosjektet dekker i tillegg lønn til prosjektleder i 100 % til 31.12.2020 som er nødvendig for å lykkes med implementering av teknologi.

Mottatt tilskudd fra Husbanken med 2.1 mill. knyttet mot Lyngstunet og Solhov. Ny søknad sendt husbanken knyttet mot Lenangen omsorgssenter, med simulert tilskuddsmåling 765 000.

17003 Elev- og ansatte PC – 2004 Fagfornyelsen i grunnskolen – digitale hjelpemidler

Prosjektene tilrås slått sammen. Kr 100.000 foreslås overført fra 17003 til 20004 vedrørende innkjøp av PC for 5. – 7. klasse. Gjelder både nye digitale hjelpemidler og utskifting av gammelt utstyr.

18002 Uteområder barnehage og skole

Kostnader til montering av lekeapparater innkjøpt våren 2019 til alle skoler og barnehager i Lyngen var ikke med i prosjektet. Restbevilgningen fra 2019 på kr 123.000 er avsatt til montering av allerede innkjøpt utstyr.

Det gjenstår innkjøp av utelekeapparat til Eidebakken skole. Er kostnadsberegnet til ca. kr 150.000 i innkjøp og kr 65 000 til ekstra montering. Rammen foreslås økt med kr 227.000.

19012 Lyngenhallen – etablering av vindfang

Kostnadsrammen ble i k-sak 16/19 og 18/19 fastsatt til kr 300.000. Etter at tilbud er mottatt, ser det ut til at totale kostnader blir kr 25.000 høyere enn budsjettet og kostnadsrammen foreslås derfor økt tilsvarende.

Hensikten med etableringen av vindfang var å lette adkomsten og redusere biltrafikken inn mot «mellombygget», der parkerings- og manøvreringsarealet er begrenset.

Det erfares at unødvendig trafikk og opphold i «mellombygget» genererer en del hærverk og stor slitasje på gulv og vegger. Etablering av inngang direkte fra parkeringsplass vurderes å være et effektivt tiltak for å redusere slike skader. Lokale brukere av hallen kan da benytte ny inngang til «daglig bruk», noe som reduserer behovet for å holde åpent mot mellombygget kun på dagtid og ved større arrangementer.

For å oppnå full effekt av dette tiltaket vil det være nødvendig å etablere toalett i direkte tilknytning til hallen. Slik toalettetablering lar seg forholdsvis enkelt løse i eksisterende lager, uten at dette gir store følger for lagerets brukbarhet. Dette gir også muligheten til å dele av og sikre tavlerom, noe som er nødvendig for å ivareta bygningseiers ansvar om å sikre slike innretninger mot adgang for uvedkommende. Kostnadene til dette tiltaket er beregnet til kr 190.000. Rådmannen tilrår at kostnadsrammen økes tilsvarende.

Lyngensløftet

Avventer videre fremdrift til prosjektleder er på plass.

Stedsskilt Lyngen (18018) er under arbeid og forventes ferdigstilt i 2020.

Investeringer vannsektoren

Vedtatt vann- og avløpsplan er rammeverket for investeringene som er lagt til grunn i selvkostberegningene for 2020.

I årsbudsjettet er det fra tidligere år lagt inn årlige investeringsrammer som er langt høyere enn det som er vedtatt i vann- og avløpsplanen. Årsaken er at disse investeringsrammene ble fremmet politisk gjennom budsjettbehandlingen i årsbudsjett/økonomiplan 2016-2019, samt at det ble vedtatt ytterligere bevilgninger i 2020 i samsvar med vedtatt plan. Rådmannen vil i løpet av året foreslå reduksjon i årets bevilgning slik at årsbudsjett og økonomiplan framover er i samsvar med vedtatte planer.

Årets investeringsbudsjett for vannsektoren er budsjettet på prosjekt 15711 Vannsektoren – oppgradering. Disse midlene foreslås budsjettregulert med 1,604 mill. til egne prosjekt for lettere kostnadskontroll og oversikt slik:

- 47181 Forprosjekt vannforsyning Lyngseidet-Furuflaten kr 310.000 - avsluttende arbeid i 2020. I k-sak 25/20 ble det avsatt 1,9 mill. til detaljprosjektering av vannforsyning til

Lyngseidet. En går nå over i en fase hvor selve utbyggingen starter, dvs. detaljprosjektering i 2020 og oppstart av anleggsarbeidet i 2021-2022.

- 47202 Vannkummer Lyngseidet sentrum kr 1 mill.
- 47203 Oppgradering UV-anlegg Nord-Lenangen kr 294.000.

Reguleringene får ingen konsekvenser for finansiering av årets investeringer.

48001 Kjøp/salg av tomt og grunn

Salg av grunn i Nord-Lenangen kr 57.000 budsjettreguleres og foreslås brukt til felles finansiering for årets investeringer.

49999 Felles finansiering investeringer

Udisponerte midler kr 610.000 tilrås avsatt til disposisjonsfond investeringer (ny regnskapsforskrift fra 2020). Disponeres senere i år.

Endringene medfører ikke endring i årets låneopptak. Hvis en får tilsagn på omsøkte spillemidler i år, er det muligheter for reduksjon av låneopptaket til ordinære formål under forutsetning at det ikke fremmes forslag til nye investeringer.

En mer konkret investeringsplan for Lyngenløftet, samt vann- og avløpsformål, vil medføre at årets låneopptak kan reduseres betydelig. Rådmannen vil fremme forslag om dette i løpet av året, sannsynligvis til regnskapsrapport nr. 2.

Prosjektregnskap

Prosjektregnskapet har fokus på utgiftene og er årsuavhengig. Tabellen viser utviklingen pr. 1. tertial for aktive investeringer i anleggsmidler med utgiftsramme over 1 mill.:

Prosjekt	Vedtatt	Endringer	Inv. Ramme	Sum regnsk.	Avvik kr
14117	LENANGEN B/U-SKOLE - OMBYGGING	80.586.000	9.014.000	89.600.000	91.111.977,82 - 1.511.978
14121	EIDEBAKKEN - KULTURSKOLE OG VO	5.000.000		5.000.000	3.344.370,68 1.655.629
15014	FURUFLATEN - NY VEI OG NYTT KRYSS GRØNVOLLVEIEN	2.500.000		2.500.000	90.849,40 2.409.151
15028	LYNGENLØFTET - UTSTYR TIL ARRANGEMENT	1.500.000	- 99.000	1.401.000	1.390.742,80 10.257
15710	AVLØPSSEKTOREN - OPPGRADERING	8.600.000	- 460.000	8.140.000	2.096.203,10 6.043.797
15711	VANNLEDNINGSNETT - OPPGRADERING	30.050.000	- 4.547.000	25.503.000	6.072.844,10 19.430.156
16002	PARKERING OG OFFENTLIGE TOALETT	1.500.000	1.251.000	2.751.000	758.573,44 1.992.427
16010	VELFERDSTEKNOLOGI	10.212.000		10.212.000	7.160.227,86 3.051.772
18015	SOLVOLLVEIEN BYGGEFELT	425.000	1.925.000	2.350.000	1.483.174,82 866.825
19007	NYTT SAK OG ARKIVSYSTEM	1.000.000	1.725.000	2.725.000	587.483,25 2.137.517
47181	FORPROSJEKT VANNFORSYNING LYNGSEIDET-FURUFLATEN	350.000	705.000	1.055.000	1.747.787,66 - 692.788
47201	NY VANNFORSYNING LYNGSEIDET	1.900.000		1.900.000	56.120,35 1.843.880

Prosjekt Lenangen skole inkl. forprosjekt ser ut til å ende ca. 1,5 mill. over revidert ramme når en har tatt hensyn til ca. 9 mill. i endringer. Dette er ca. 10,5 mill. over opprinnelig ramme.

Forprosjekt vannforsyning til Lyngseidet og Furuflaten hadde en overskridelse på kr 642.000 i 2019. Dette er trukket ut av rammebevilgningen for prosjekt 15711 i 2020.

Øvrige investeringer er så langt innenfor rammen.

6. Sykefravær

Sykefraværet per 1. tertial er totalt 0,7 prosentpoeng høyere enn for samme periode i fjor, og her er det langtidsfraværet som er 1 prosentpoeng høyere. Dette kan nok i hovedsak forklares med koronasituasjonen.

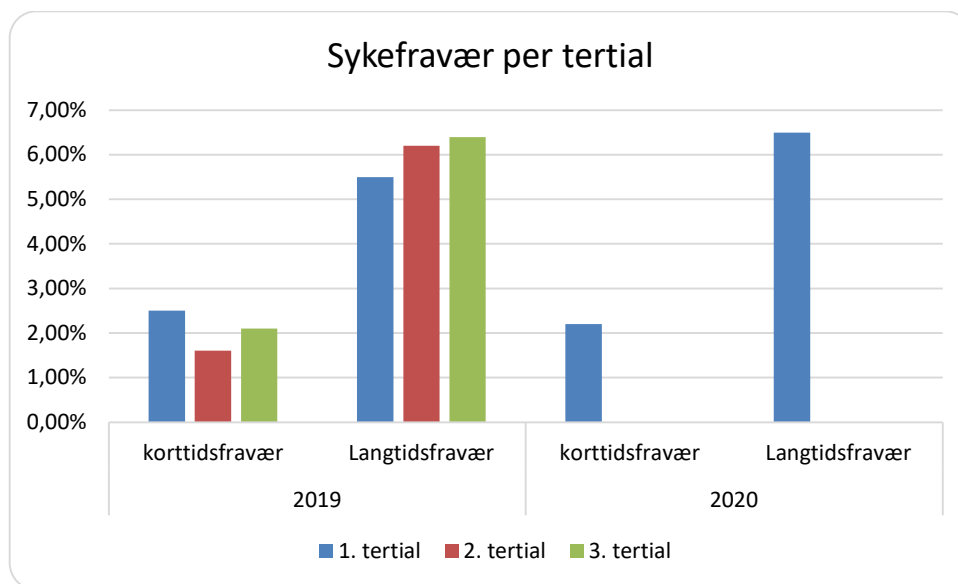

Utviklingen på det totale fraværet ser slik ut:

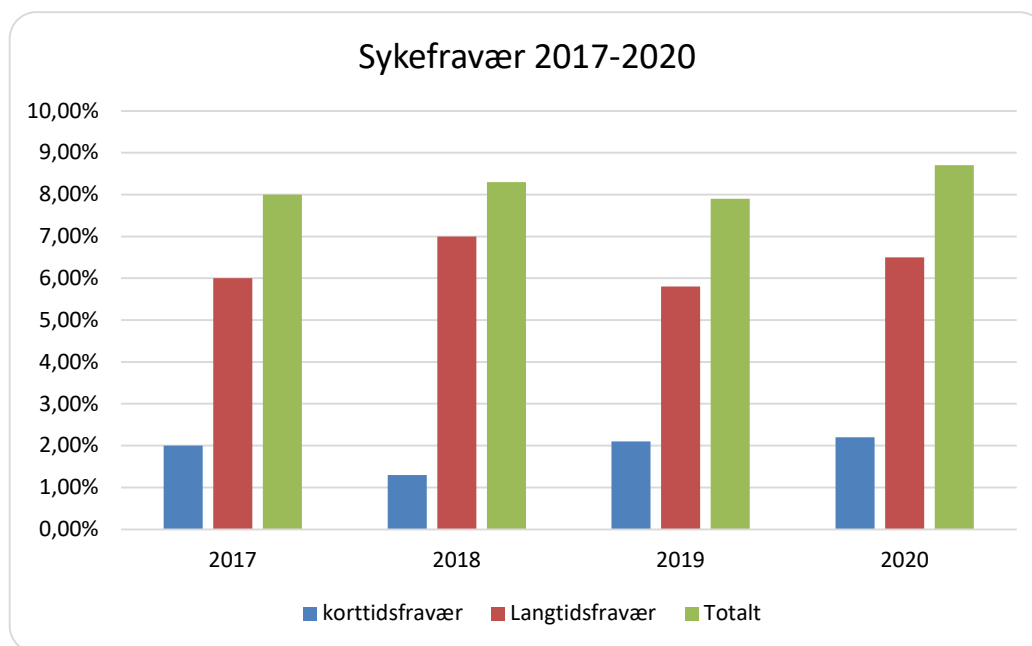

For de øvrige årene er det totalt sykefravær, mens for 2020 er det kun for første tertial. Som forrige tabell viser er langtidsfraværet noe høyere enn tidligere.

Forhold til overordnet plan og øvrige vedtak

Kommunestyrets budsjettvedtak 87/19

Formannskapsak 19/20



Saksfremlegg

Utvalgssak	Utvalgsnavn	Møtedato
41/20	Lyngen formannskap	03.06.2020
	Lyngen kommunestyre	

Årsregnskap og årsberetning 2019

Henvisning til lovverk:

Kommuneloven § 48

Forskrift om årsregnskap og årsberetning for kommuner og fylkeskommuner

Vedlegg

- 1 Årsregnskap 2019
- 2 Årsberetning 2019
- 3 Revisjonsberetning 2019
- 4 Protokoll fra kontrollutvalget (ettersendes/legges frem i møtet)

Saksprotokoll i Lyngen formannskap - 03.06.2020

Behandling:

VEDTAK:

Lyngen Formannskap tiltrer rådmannens innstilling til vedtak. Enst.

Vedtak:

1. Kommunestyret vedtar årsregnskap og årsberetning 2019 for Lyngen kommune
2. Regnskapsmessig mindreforbruk på kr 9 283 116,34 avsettes til disposisjonsfond (konto: 256 99 001)
3. Kommunestyret vedtar investeringsregnskapet med udekket beløp på kr 4 190 613,12 som dekkes med spillemidler i 2020
4. Kontrollutvalgets uttalelser tas til orientering.

Rådmannens innstilling

1. Kommunestyret vedtar årsregnskap og årsberetning 2019 for Lyngen kommune

2. Regnskapsmessig mindreforbruk på kr 9 283 116,34 avsettes til disposisjonsfond (konto: 256 99 001)
3. Kommunestyret vedtar investeringsregnskapet med udekket beløp på kr 4 190 613,12 som dekkes med spillemidler i 2020
4. Kontrollutvalgets uttalelser tas til orientering

Saksopplysninger

Kommunelovens § 48, 1 krever at en kommune skal for hvert kalenderår utarbeidet årsregnskap og årsberetning. Videre står det i § 48, 2 at årsregnskapet skal omfatte alle økonomiske midler som disponeres for året, og anvendelse av midler.

Kommunelovens §48, 3 bestemmer at kommunestyret vedtar selv årsregnskapet. Kommunestyret skal vedta årsregnskapet og årsberetningen seinest seks måneder etter regnskapsårets slutt. Det betyr i praksis 30.juni.

Fristen for avleggelse av årsregnskapet og årsberetningen til revisor er hhv. 15. februar og 31. mars.

Årsregnskap med noter for 2019 ble levert 25. februar 2020. Årsberetningen ble avgitt innen 1. april 2020.

Revisjonsberetning for regnskapet for 2019 ble mottatt 19. mai 2020. Lyngen kommune fikk en revisjonsberetning uten anmerkninger til det avlagte regnskapet for 2019. Konklusjonen er at årsregnskapet for 2019 er avsluttet i samsvar med lov og god regnskapskikk.

Driftsregnskapet er avsluttet med et mindreforbruk på kr 9 283 116, 34. Beløpet er foreslått avsatt til disposisjonsfondet, konto 256 99 001.

Årsregnskapet består av en driftsdel og en investeringsdel:

Driftsregnskapet

I rådmannens årsberetning er det redegjort for kommunens økonomiske situasjon og avvikene i årsregnskapet for 2019.

Årsregnskapet viser et netto driftsresultat på 9,283 mill. kroner, dvs. 0,91 % av driftsinntektene. Anbefalt mål på bærekraftig økonomisk balanse over tid er et driftsresultat på 1,75 %.

Rammer Regnskap og Budsjett 2019

	Regnskap	Reg. budsjett	Avvik i kroner	Avvik i %
Regnskapsskjema 1A - drift				
Til fordeling drift	210 674 665,45	209 586 000,00	1 088 665,45	0,52 %
1 POLITIKK OG LIVSSYN	8 364 592,59	8 528 000,00	163 407,41	1,92 %
2 STAB/STØTTE	24 010 824,30	24 448 000,00	437 175,70	1,79 %
3 OPPVEKST OG KULTUR	62 273 711,83	64 521 000,00	2 247 288,17	3,48 %
4 HELSE OG OMSORG	96 436 438,69	95 959 000,00	- 477 438,69	-0,50 %
5 TEKNISK DRIFT	42 874 133,69	44 146 000,00	1 271 866,31	2,88 %
6 UTVIKLING	- 1 918 333,66	1 820 000,00	3 738 333,66	205,40 %
Sum driftsrammer	232 041 367,44	239 422 000,00	7 380 632,56	3,08 %

7	ANDRE UTGIFTER OG INNTEKTER	- 30 665 598,95	- 29 846 000,00	819 598,95	-2,75 %
8	BUDSJETTSKJEMA 1A	- 210 658 884,83	- 209 576 000,00	1 082 884,83	-0,52 %
	Sum fordelt til drift	- 241 324 483,78	- 239 422 000,00	1 902 483,78	0,79 %
	Regnskapsmessig mindreforbruk	9 283 116,34	-	9 283 116,34	

Driftsrammene har et samlet positivt avvik på 3,08%.

Netto frie inntekter til fordeling til drift har et positivt avvik på 0,79%

Lyngen kommune hadde et investeringsbudsjett på kr 73,7 mill., og ble avsluttet med et udekket beløp på kr 4 190 613,12 i 2019. Beløpet dekkes med bruk av spillemidler i 2020.

Kommunens disposisjonsfondkonto 25699001 har økt med kr 4 385 246 fra 2018 til 2019, men summen av kommunens forskjellige disposisjonsfond har i løpet av 2019 gått ned med kr 280 000,-. Se tabellen nedenfor.

	2 019	2 018
Disposisjonsfond	25 197 452,77	25 477 587,77
25699001 DISPOSISJONSFOND	21 901 432,37	17 516 186,37
25699003 KOMMUNALT NÆRINGSFOND	1 402 713,40	1 987 713,40
25699004 HAVBRUKSFOND	-	3 969 000,00
25699010 TAPSFOND	1 893 307,00	2 004 688,00

Vurdering av alternativer og konsekvenser

Selv om Lyngen kommune i 2019 har et regnskapsmessig mindreforbruk på kr 9 283 116,34 er netto driftsresultat på kr 3 051 966,08. Det er 0,91% av driftsinntektene. Dette er både lavere enn kommunens mål i egne handlingsregler, samt anbefaling fra tekniskberegningssutvalg og fylkesmannen.

Netto driftsresultat i 2019 er lavere enn netto driftsresultat i 2018 som var på kr 6 723 467,07 og 2,05% av driftsinntektene i 2018. Dette er både høyere enn kommunens mål i egne handlingsregler, samt anbefaling fra tekniskberegningssutvalg og fylkesmannen.

Det henvises for øvrig til årsberetningen om de vurderinger og analyser vedrørende driftsåret 2019.